EL ADELANTADO DE SEGOVIA

Director: Luis Cano Lozano
«El Adelantado de Segovia, S. L.»

DIARIO DE LA TARDE FUNDADO EN 1901 POR DON RUFINO CANO DE RUEDA

Lunes 3 de junio de 1968
AÑO LXVIII.—Núm. 20.683

DIRECCION, REDACCION, ADMINISTRACION Y TALLERES: SAN AGUSTIN, 7. — APARTADO DE CORREOS NUMERO 11. — TELEFONOS: DIRECCION, 17-50. REDACCION, 20-25. ADMINISTRACION E IMPRENTA, 22-99

Depósito Legal SG. 7-1958 — Precio del ejemplar: 3 pesetas

LLEGA A MADRID el ministro de Defensa de Arabia Saudita

En Barajas lo recibió el ministro español del Ejército

Madrid, 3.—El ministro de Defensa y Aviación de Arabia Saudita, su alteza real el emir sultán Bel Abdul Aziz, y personalidades de su séquito, llegaron este mediodía al aeropuerto de Barajas, procedentes de Niza.

Al pie de la escalerilla del avión, el ministro árabe fue recibido por el ministro del Ejército Español, don Camilo Menéndez Tolosa, que ostentaba la representación del Jefe del Estado; embajador de su país en Madrid, señor Sheipn Faisal Al-Hegelan; embajador de España en Arabia Saudita, don Alberto de Mestas, y por el jefe de la primera región aérea, teniente general Galán Guerra.

Los dos ministros subieron al podium desde el que escucharon los himnos nacionales de ambos países, que interpretó la banda de música de la escuadrilla de tropas de aviación de la primera región que, con bandera y escuadra había rendido honores.

Después, los dos ministros pasaron revista a estas fuerzas y, más tarde, en el salón de honor del aeropuerto de Barajas, fueron cumplimentados por los embajadores de los países árabes acreditados en Madrid, comisiones de los Ejércitos de Tierra, Mar y Aire y diversas personalidades.

La mayoría de los franceses apoyan a DE GAULLE

París, 3.—Una gran mayoría de franceses aprueban la decisión del Presidente De Gaulle de permanecer en el poder y convocar nuevas elecciones, según demuestra hoy una encuesta, que indica también que la opinión pública francesa aprueba la decisión del Presidente de mantener a Georges Pompidou, en el cargo de jefe del Gobierno.

La encuesta fue realizada el pasado viernes, veinticuatro horas después de que De Gaulle anunciara su decisión de no retirarse, por el Instituto Francés de la Opinión Pública, y ha sido publicado por el diario «France-Soir».—Efe-Upi

Moscú acusa a Pekín de intentar provocar un conflicto nuclear mundial

Buscando, a través de Vietnam, una colisión entre Rusia y Estados Unidos

Camboya pide a los norteamericanos que reconozcan y respeten sus fronteras

Moscú, 3.—De intentar provocar un conflicto nuclear mundial acusa Moscú a los dirigentes de Pekín, a través de un artículo publicado en el número de junio de la revista «Comunista», órgano del Comité Central del partido comunista soviético.

«Comunista» afirma concretamente que Pekín intenta desde hace tiempo provocar una colisión entre los dos grandes poderes del mundo, la Unión Soviética y los Estados Unidos, considerando al mismo tiempo, la guerra del Vietnam como factor de su juego político en la carrera por el poder.

Para «Comunista» parece claro que esta guerra del Vietnam en el ánimo de los dirigentes de Pekín sigue constituyendo el pretexto para instigar a los Estados Unidos y a la Unión Soviética en un conflicto militar que permita a China comunista establecer a nivel internacional su fuerza ideológica.

En Moscú, observadores políticos recuerdan que algunos puntos de este artículo fueron contenidos, con mayor o menor exactitud, en un memorandum secreto enviado en 1966 a los partidos comunistas de Europa oriental.—Efe.

CAMBOYA PIDE A ESTADOS UNIDOS QUE RESPETE SUS FRONTERAS

Phnom Penh (Camboya), 3.—Camboya ha solicitado que «Estados Unidos reconozca y respete sus fronteras como medida de reciprocidad por la liberación de dos soldados norteamericanos detenidos por las autoridades camboyanas.

Esta petición está contenida en una nota enviada por el príncipe Norodom Sihanuk, jefe del Estado camboyano, a Washington.

Si la petición no es aceptada, los soldados serán juzgados y condenados a penas de prisión, agrega la nota.

También señala que Camboya no puede dar a los soldados norteamericanos el trato especial que se da a los guerrilleros del Vietcong «pues el Frente de Liberación Nacional (Vietcong) reconoce las fronteras de Camboya y, por el contrario, los Estados Unidos no».—Efe-Upi.

CONDUCTOR: Por un tráfico más seguro, circule por la derecha.

CHIPRE

Conversaciones de los dirigentes griegos y turcos

Han comenzado en Beirut, con carácter no oficial

Beirut, 3.—Los dirigentes griegos y turcos de la isla de Chipre han iniciado hoy, en Beirut, conversaciones no oficiales como un primer paso para resolver sus diferencias y disputas sangrientas que duran ya cuatro años y medio.

Es la primera reunión que celebran los dirigentes de ambas comunidades chipriotas, desde que comenzó la lucha en la isla en diciembre de 1963. Esta contienda estuvo a punto en algunas ocasiones de provocar una guerra civil entre Grecia y Turquía, que hubiera sido de gravísimas consecuencias para la estrategia de la O.T.A.N. en el Mediterráneo.

Las conversaciones, que se espera duren cuatro o cinco días, serán seguidas con otras de carácter oficial en Chipre.

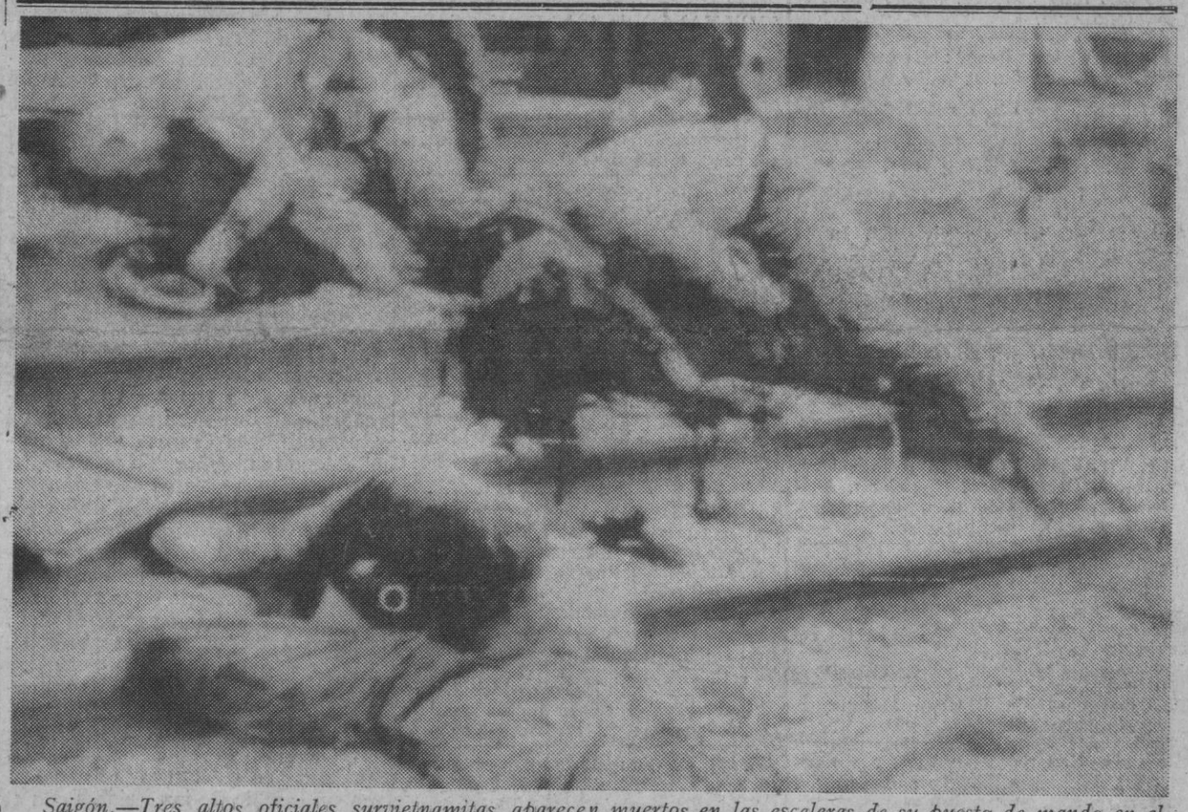

Saigón.—Tres altos oficiales survietnamitas aparecen muertos en las escaleras de su puesto de mando en el bulevar Khong Tu, del Barrio de Cholon, de la capital vietnamita. Su muerte fue causada por un cohete que, al parecer, fue disparado desde un helicóptero norteamericano. Los oficiales son los tenientes coroneles Lao Ba Phuoc, jefe del quinto grupo Ranger; Le Negoc Tru y Pho Quoc Chu.—(Telefoto AP-Europa Press.)

BENITO DIAZ, POSIBLE SELECCIONADOR NACIONAL

Sería auxiliado por un entrenador de campo

Madrid, 3.—Según fuentes generalmente bien informadas y dignas de crédito, la Federación Española de Fútbol estudia seriamente la posibilidad de que Benito Díaz sea el nuevo seleccionador nacional de fútbol, en sustitución de Domingo Balmanya.

Sin embargo, caso de llevarse a cabo tal nombramiento, Benito Díaz sería auxiliado por un entrenador de campo, para dirigir dentro de la cancha los ejercicios de los seleccionados, siempre bajo las instrucciones del seleccionador.

Benito Díaz, que fue el seleccionador que llevó el equipo español a los campeonatos del mundo de fútbol de 1950, en Río de Janeiro, posteriormente pasó a regir la Escuela Nacional de entrenadores de fútbol, viviendo siempre de cerca los problemas y las evoluciones del fútbol moderno.

Ante las dificultades surgidas para encontrar un seleccionador para el fútbol español y barajarse varias posibilidades y nombres, parece que la Federación Española mantiene su criterio de no escoger a ningún técnico ligado a algún club, exigiendo además la plena dedicación al cargo de seleccionador.

Esta mañana, una fuente bien informada ha comunicado a «Alfil» la posibilidad de que Benito Díaz vuelva a la selección nacional, teniendo a sus órdenes un ayudante.—Alfil.

PREPARACION DE LA PROXIMA COPA DE FERIAS

Madrid, 3.—El próximo lunes se celebrará en la Federación Española de Fútbol, en Madrid, una reunión de representantes de los clubs participantes en la próxima edición de la Copa de Ferias, con el fin de que designen a uno de sus miembros, perteneciente a alguno de esos clubs, para que les represente en el comité ejecutivo del Torneo de Ferias, en sustitución del señor Román Cenarro, que ha venido ostentando esa representación.

Los clubs que participan en la próxima edición de la Copa de Ferias son: Atlético de Madrid, Atlético de Bilbao, Barcelona, Valencia, Zaragoza, Español y Sevilla.

Los citados clubs serán citados hoy por la Federación, para que envíen sus representantes a la reunión del próximo lunes.—Alfil.

AUTOMOVILISMO

Madrid, 3.—El circuito del Jarama prepara para el próximo día 16, su primera manifestación deportiva para los vehículos pertenecientes a las categorías de: gran turismo, sport, sport-prototipos y turismos especiales, enclavados, según el anexo «j» en los grupos, tercero, cuarto, quinto y sexto.

Esta carrera se denomina «16 de junio», fecha de su celebración y se compone de dos mangas de veinticinco vueltas cada una, siendo la primera para los vehículos pertenecientes al grupo tercero (gran turismo) y quinto (turismos especiales) con la participación de los doce mejores tiempos de cada uno de los grupos, tomando la salida un máximo de veinticuatro participantes.

La segunda manga, también de veinticinco vueltas, será para los vehículos del grupo cuarto (sport) y sexto (sport-prototipos). Admitirá el mismo número de corredores extranjeros.

El presidente Johnson y su hija Luci, señora de Patrick Nugent, conversan animadamente con el padre Wunibald W. Schnider, poco después de haber asistido a misa en la iglesia católica de San Francisco Javier, en Stonewall (Tejas).—(Foto Europa Press.)

Un gangster de SIDNEY deja su fortuna a la Sociedad Protectora de Animales

Sydney, 3.—El cadáver del hampón de Sydney Joe Borg, de 35 años, que murió en un "ajuste de cuentas" entre gangsters, la pasada semana, ha sido incinerado en el día de hoy, y la mayor corona fúnebre que ha recibido procedía de la Real Sociedad contra la Crueldad a los Animales. En la cinta de la corona se leía: "En gratitud de todos los animales sin hogar."

Borg, que murió a consecuencia de un explosivo colocado en su automóvil, ha dejado todo su dinero, en su testamento, a la citada sociedad. Sus bienes ascienden a doscientas cincuenta mil dólares australianos (ciento dieciséis mil libras esterlinas).

La Policía, que busca aún a sus asesinos, manifiesta hoy que Borg, nacido en la isla de Malta, controlaba varios establecimientos en el suburbio de Sydney, llamado Darlinghurst.

La sociedad citada, va a utilizar el dinero de Borg para proporcionar perreras más numerosas y mejores para los perros sin dueño.—Efe-Reuter.

Grandes elogios del Departamento de Defensa norteamericano al investigador español Dr. Ballester

Por sus descubrimientos en el campo de los plásticos

Wáshington, 3.—El doctor Manuel Ballester, químico español, ha sido citado hoy por los funcionarios del Departamento Norteamericano de Defensa como un "investigador ejemplar" por sus descubrimientos en el campo de los plásticos, los cuales significan un "gran avance" para futuros usos militares y civiles.

El doctor Ballester, de la Universidad de Barcelona, que ha estado trabajando para las Fuerzas Aéreas de los Estados Unidos, ha hecho descubrimientos en el proceso que pueden conducir a un «amplio espectro de los futuros usos potenciales de los plásticos», según han declarado los fundionarios del Departamento de Defensa.

«Estos descubrimientos del doctor Ballester —han agregado— pueden llevar en breve a la posible utilización de pilas de plástico a toda prueba, lubricantes estables a altas temperaturas, transistores orgánicos, soldadores de metal con plástico, nuevos tipos de materiales que cambien de color por medio de la temperatura y estructuras de plástico que pueden soportar temperaturas superiores a los 545 grados centígrados sin sufrir la corrosión y la oxidación característica de los metales».—Efe-Upi.

MOBUTU, recibido por el Papa

Ciudad del Vaticano, 3.— El Papa Pablo VI, recibió a mediodía de hoy, en audiencia privada, al presidente del Congo, general Mobutu, que iba acompañado por su esposa e hijos. Precedentemente el general Mobutu había asistido en la basílica vaticana, al rito fúnebre en sufragio de Juan XXIII.—Efe.

Seis años de prisión para un sacerdote de Baltimore

París, 3.—Un sacerdote de Baltimore, que fue condenado a seis años de prisión por haber emborronado con sangre las hojas de incorporación a filas, ha sido censurado públicamente por su cardenal, informa el «International Herald Tribune».

Se trata del reverendo Philip Berigan, a quien se declaró culpable el pasado octubre de inutilizar los documentos de movilización vertiendo sangre sobre aquéllos, por lo que fue sentenciado a seis años de prisión, pena que se consideró en su momento como extremadamente severa.

El cardenal Shernan, de la archidiócesis de Baltimore, ha declarado que no podía perdonar, y no perdonaba, los daños contra la propiedad o la intimidación de los funcionarios del Gobierno. Durante el juicio del padre Berigan, se probó que había tenido acceso a los archivos de reclutamiento mediante engaño del encargado de su custodia, derramando sangre que portaba en un frasco sobre la documentación.—Efe.

Capilla papal fúnebre en sufragio de Juan XXIII

Ciudad del Vaticano, 3.— En la basílica vaticana, con asistencia de Su Santidad el Papa Pablo VI, se celebró, a las diez de la mañana, un rito fúnebre en sufragio del Papa Juan XXIII.

El Pontífice siguió desde el trono papal la misa, que fue oficiada por el cardenal Giovanni Urbani, patriarca de Venecia y presidente de la Conferencia Episcopal Italiana.

M.C.D. 2022

CRONICA DE LA CIUDAD

En busca del aire

Cuentan algunas informaciones de nuestros colegas madrileños, que los habitantes de la mastodóntica, desproporcionada, ya casi fea ciudad del oso y el madroño--¡adiós casticismo!--sufren de una progresiva intoxicación del aire, originada por los gases que expulsan los tubos de escape de tantos vehículos como circulan por sus calles. Esto, al parecer, como causa principal; porque --añaden--hay otros elementos--industrias, fábricas, etc.--que también tienen su parte de culpa.

Pero sea por lo que sea--por el humo, por la masificación, por el calor agobiante tan pronto cae un rayito de sol sobre Madrid--, lo innegable es que los madrileños--sobre todo los que disponen de vehículo propio--aguardan ansiosamente la llegada de las primeras horas del domingo o de un día festivo para salir, casi de estampida, del casco urbano, y "copar" las pocas zonas verdes libres que quedan por los alrededores de aquél. Otros, que van siendo mayoría, optan por llegarse hasta Segovia, y más concretamente a zonas ubérrimas próximas, tales como Riofrío, La Granja, Valsaín, e incluso los parajes cercanos a la carretera de Segovia a San Ildefonso, que ayer tuvo abundantísima clientela, parte de la cual sufrió el fuerte aguacero que descargo sobre el Real Sitio.

Comprobado está, por lo tanto, que además de buen yantar, también podemos ofrecer a los visitantes un aire limpio, sin contaminaciones. Lo malo será el día en que se aglomeren tantos, que esto parezca una auténtica sucursal de la capital de España.

ANUNCIOS POR PALABRAS

Dcho palabras, 12 ptas. Cada palabra más, 1,50

BOLSA DE LA PROPIEDAD

Esta sección está dedicada exclusivamente a los anuncios de agentes colegiados de la Propiedad Inmobiliaria y propietarios de fincas.

PISOS lujo, calefacción central, ascensor, etc., de 72 a 124 m². Exclusivas Apimosa. Ladreda, 4. Segovia. Teléfono 3126.

ALQUILERES

NECESITO piso amueblado. Julio-agosto. Teléfono 2595791.

AUTO-ESCUELA Acueducto. Alquiler sin conductor. Alférez Provisional, 9, teléfonos 4688, 4077.

ALQUILO piso nuevo, amueblado. Teléfonos 3266-3986.

LOCAL muy céntrico, propio oficinas. Teléfono 4570.

PISO céntrico. Razón: Gestoría, López. San Facundo, 1.

PENSIONES Y HOSPEDAJES

CEDO habitaciones derecho cocina o por asistencia. Teléfono 2004.

TRASPASOS

TRASPASO bar con vivienda. Informes, teléfono 4428.

COMPRAS

COMPRO colecciones sellos España. Sólo hasta 1936. Ofertas por escrito: Panaderos, 61, 3.º, B. Valladolid.

COMPRO o vendo conejos todas edades. Teléfono 2464.

ENSEÑANZA

PREUNIVERSITARIO, Ingenieros técnicos, Bachillerato, Magisterio. Academia «Santa Bárbara». Capuchinos Alta, 7. Teléfonos 4744-3800.

AUTO-ESCUELA Provencio. Métodos modernos, profesorado especializado (frente Instituto Previsión).

TRABAJO

SE necesita obrero. Bodegas Cuerdo.

SE necesita chica. Doctor Laguna, 4, 3.º, C. Teléfono 4262.

SE necesitan chicas. Sueldo, 2.750 pesetas. Teléfono 5. Puerto Navacerrada.

SE necesita dependiente de mostrador y señora para la limpieza. Restaurante Duque.

SE necesita muchacha o señora, buen sueldo. Restaurante El Bernardino.

Para trabajar en Valsaín viviendas Patrimonio Nacional, necesítanse mamposteros y albañiles, bien retribuidos, con destajos. Barrio Nuevo. Valsaín.

SE necesita muchacha o asistenta. Restaurante La Criolla.

ESTUDIANTES, ganen dinero. Apartado 14.742. Madrid.

BUENA colocación para matrimonio sin hijos—verano en Segovia, Madrid resto año—. Martín Orejana, Gestoría. San Agustín, 19. No atendemos teléfono.

NECESITAMOS ayudante máquina cosechadora, con carnet de segunda, sueldo a convenir. Gestoría Higuera. Fernández Ladreda, 11.

EMPLEADOS de toda España (incluso pueblecitos) multiplicarán ingresos colaborando ventas plazos contado. Interesantes artículos. Apartado 896. Madrid.

SE necesita sirvienta. Razón: Daoiz, 19, bajo, teléfono 4239.

SE necesita asistenta. Jardinillos de San Roque, 5, 2.º, teléfono 4713.

VARIOS

FERBER, microbuses, 15 y 25 plazas. Teléfono 4870. Avenida José Antonio, 32. Segovia.

VENTAS

VENDO automóvil Citroën, 2 cv. Médico Bercimuel.

VENDO 1.000 arrobas de paja blanca. Heliodoro González. Bernuy de Porreros.

CULTIVADORES Atienza todas medidas para terrenos malos. Vertederas y discos, rodillos, esterrenadores y gradas. Cecilio Martín. Turégano.

MUEBLES Hernando. Más calidad. Más economía. Alférez Provisional, 2. Fernández Jiménez, 6.

AGRICULTOR: Motosegadora Bertolini, modelos especiales para leguminosas. Exclusiva: J. Horcajo.

AGRICULTOR: Segadoras guadañadoras de tracción animal. Calidad y precio. J. Horcajo.

AGRICULTOR: Barras guadañadoras para tractores. Todo para la agricultura. J. Horcajo.

AGRICULTOR: Rastrillos automáticos. Toda clase maquinaria agrícola alta calidad. J. Horcajo.

CASA con corral y cuadras, libre de vecinos. Las Lastras, 27. Tratar, en la misma o en Avenida José Antonio, 24, 1.º, B.

GANADOS

VENDO chotos de 15 días. Razón: Juan Gómez. Gascos, 51. Teléf. 3756.

VENDO vaca suiza abocada al cuarto parto. Gumersindo. Fuentepelayo.

CERDAS Large-Wihte, 40 kilos; sementales grandes y pequeños y cerdos recrío. Granja Casereto. Teléfona 2464. Aguilafuente.

POLLITOS carne; pollitas americanas y camperas. Avícola Martín. Escultor Marinas, 26.

VACA suiza recién parida del segundo, vendo. Victoriano de Diego. Vegas de Matute.

SE vende vaca suiza abocada. Julián Herranz. Chañe.

VENDO 25 vacas lecheras, paridas y abocadas. Desiderio. Carbonero el Mayor.

VENDO suiza cumplida del tercero. Grupo San José. Otones.

VENDO 60 parejas lanares. Para tratar, con Antonino Samaniego. Torrecilla del Pinar.

VENDO dos suizas recién paridas y dos abocadas. Emilio Tabanera. Garcillán.

REPARACIONES A DOMICILIO
TORIBIO - O. Redondo, 11
Teléfono 3774
Radio-TV

PAVIMENTO
MOSAICO
SANTA TERESA

La personalidad de un regalo comienza en su etiqueta.
Regalos
HERRANZ
San Francisco, núm. 6

Vendo piso exterior
fachada mediodía
NAVE COMERCIAL con
400 m², dos plantas y dos pisos contiguos San Antonio el Real
Tratar directamente con Benito Calvo. Teléfonos 4904 ó 2238
Cervantes, 22, ocho tarde

Preparación para septiembre de los
SUSPENSOS
QUIMICA - FISICA
MATEMATICAS
PREU
A/B CENTRO DE ESTUDIOS
ACADEMIA SANTA BARBARA. Capuchinos Alta, 7. Tls. 4744-3800

Información Local

El Consejo Provincial del Movimiento invita a toda la ciudad para sumarse a la petición de una facultad universitaria

A través de los ofrecimientos de corporaciones, organismos y entidades culturales y docentes

Ha sido confeccionado ya el proyecto de apeadero en La Aparecida

Posible puesta en regadío de 5.000 Has. de la zona del RIO PIRON

Se constituyen diez nuevas comisiones en el seno del Consejo

Bajo la presidencia del jefe provincial y gobernador civil, celebró sesión plenaria el Consejo Provincial del Movimiento, tratándose entre otros los siguientes asuntos:

El jefe provincial formuló al Consejo la siguiente moción: "La actual coyuntura sobre descentralización de la Universidad de Madrid, aconseja una acción conjunta de todos los sectores de la vida segoviana para conseguir que el Ministerio de Educación y Ciencia designe a nuestra capital para que se instale en ella una Facultad, que en principio pudiera ser de Filosofía y Letras.

Con anterioridad se manifestaron en este sentido el Consejo Provincial y organismos tan representativos como la Diputación Provincial, Ayuntamiento, los Consejos de Empresarios y Trabajadores de la Organización Sindical y otras entidades.

Considerando que es el momento de formular ante el Ministerio un ofrecimiento concreto y formal de cuanto Segovia pueda reunir para este fin (edificios, médios económicos y colaboraciones de toda índole), sometemos a la aprobación del Consejo el siguiente:

ACUERDO: Hacer una convocatoria abierta, suscrita por todos los consejeros provinciales, invitando a corporaciones, organismos y entidades culturales y docentes, a toda Segovia en suma, para que se unan a esta idea de solicitar la Facultad de referencia, concretando las aportaciones que puedan hacer.

Es de la mayor importancia que estas colaboraciones se traduzcan en realidad en un plazo brevísimo, para que la comisión que se constituya, integrada por los órganos más representativos de la capital y provincia, puedan hacer presente al excelentísimo señor ministro de Educación y Ciencia la solicitud de esta aspiración segoviana por todos compartida, haciéndole ver las especiales condiciones que reúne nuestra capital en función de su riqueza tradicional e histórica, su ambiente cultural y su proximidad a la capital de España."

Acuedo éste que por unanimidad fue tomado por el Consejo.

NUEVAS COMISIONES EN EL CONSEJO

Da cuenta también el jefe provincial que al objeto de un mejor conocimiento, estudio y promoción de todas las facetas socio-económicas y culturales de la provincia, se han creado en el seno del Consejo Provincial las siguientes comisiones: 1. Mancomunidad de Ayuntamientos para aprovechamientos forestales.—2. Estudio socio-económico de la Comunidad de Pedraza.—3. Desarrollo de la economía de montaña, en la vertiente norte de la sierra de Guadarrama, para su aprovechamiento integral.—4. Estudio de la transformación e industrialización de los productos del campo.—5. Política de juventud y el deporte.—6. Fomento de la fusión de municipios.—7. Ordenación urbana de la capital y provincia.—8. Movimiento asociativo familiar.—9. Desenvolvimiento de los sectores sociales de inferior nivel económico.—10. Desarrollo educacional y formativo en la provincia.

Este número de comisiones puede ser adicionado con cualesquiera otra que el Consejo estime necesario crear y una vez completada la designación de presidentes y vocales de cada comisión, iniciar los trabajos y a través del Consejo Provincial del Movimiento, encauzar en la forma más eficaz y positiva para los intereses de la provincia, las conclusiones que se obtengan.

VIVIENDAS

Informó también el jefe provincial de la construcción de viviendas que por la Obra Sindical del Hogar se va a llevar a cabo en Segovia capital, Cantalejo y El Espinar, pendientes de que por los Ayuntamientos respectivos se adquiera el compromiso de hacerse cargo de los viales. En cuanto a las obras de Turégano, si bien prácticamente, como ha podido comprobar en reciente visita, están terminadas las construcciones de viviendas, faltan obras secundarias —alumbrado, pavimentaciones, etcétera—y al objeto de imprimir la mayor celeridad posible a las mismas, el próximo martes, acompañado de una comisión, visitará al ministro de la Vivienda, con quien tratarán a su vez de otros problemas de viviendas en esta provincia.

TELEVISION ESCOLAR

Igualmente informó el jefe provincial sobre la campaña de Televisión Escolar a desarrollar en la provincia y al objeto de la mayor eficacia de dicha campaña se estima conveniente la creación de un patronato que en principio integrarían al presidente de la Diputación Provincial, un representante del Consejo Provincial del Movimiento y otro de la Inspección Provincial de Enseñanza Primaria. Esta sugerencia es plenamente aceptada por el Consejo.

APEADERO EN VALVERDE DEL MAJANO

En otro orden de cosas, el jefe provincial dio cuenta al Consejo de que ha sido ya confeccionado el proyecto para la construcción del apeadero en Valverde del Majano, del que se ha dado cuenta a la Diputación Provincial, Ayuntamientos de Valverde y Segovia a fin de que de acuerdo todos los interesados puedan hacer viable este proyecto que sin duda beneficiará notoriamente a los vecinos de la comarca en que ha de ser emplazado.

REGADIO EN LA ZONA DEL PIRON

Dio cuenta también de que, según informes obtenidos en las visitas realizadas al ministro de Agricultura y director general de Colonización, es factible que dicho Ministerio se haga cargo de las obras de regadío de la Zona de Ordenación Rural del Río Pirón, por las que, como se sabe, se pondrían en regadía 5.000 hectáreas de tierra de dicha comarca. Sobre este asunto el Consejo tomó el acuerdo de dirigirse al ministro de Agricultura interesando la más urgente realización de estas obras por su transcendental importancia para la economía agraria segoviana.

DIA DE LA PROVINCIA

Por el subjefe provincial, a más de otros informes, se sometió a la elección del Consejo la definitiva designación de la localidad en que habrá de celebrarse el VII Día de la Provincia. De antre los Ayuntamientos que lo habían solicitado, resultó elegida por mayoría la ciudad de Cantalejo, quedando pendiente únicamente de concretar el día, dentro del mes de septiembre próximo.

OTROS INFORMES

Las Delegaciones de Sección Femenina y Juventudes, informaron sobre la campaña de campamentos y albergues y actividades culturales y deportivas de sus respectivas delegaciones.

El jefe provincial del Servicio Español del Magisterio, dio cuenta al Consejo de la campaña de Colonias Escolares, para este verano; de la Asamblea de COMAES celebrada recientemente en Burgos y de la Asamblea Nacional extraordinaria de Asociaciones de Enseñanza Primaria convocada para los días 17 a 22 de junio, a la que asistirán gran número de observadores extranjeros que ha prometido su asistencia.

El delegado provincial de Asociaciones informó sobre la reunión recientemente celebrada con el nuevo delegado nacional.

El Departamento de Acción Política e Inspección, informó sobre las visitas que se vienen realizando a varios pueblos de la provincia, presidiendo reuniones del Consejo Local y tratando de los particulares problemas que afectan a cada localidad.

El lugarteniente provincial de la Guardia de Franco y jefe local de la capital, informó sobre la reunión de lugartenientes provinciales a celebrar en Madrid los días 7 y 8 de junio y de la convocatoria del Consejo Local de la capital.

El delegado provincial de Sindicatos informó sobre el Consejo Sindical y situación de paro y expedientes de crisis de empresas en la provincia.

El presidente de la Diputación Provincial dio cuenta de la reunión celebrada el pasado día 27 de mayo en la ciudad de Soria, para tratar de la cuota de Seguridad Social sobre Montes madereros y a la que asistieron los alcaldes y presidentes de Diputación de Burgos, Guadalajara, Soria, Valladolid y Segovia, y también el alcalde de Coca. Se redactó un memorándum remitido a los subsecretarios de Gobernación, Hacienda, Agricultura y Trabajo, teniendo la satisfacción de que Segovia, a través del alcalde de Coca que formaba parte de la comisión, ha sido quien ha aportado la casi totalidad de los argumentos contenidos en el citado memorándum.

A este respecto el consejero jefe local de Coca, informa que se le ha notificado comunicación de la Delegación de Hacienda de esta provincia, por la que se estiman los recursos formulados relevándose a los municipios propietarios de montes madereros del pago de la cuota de Seguridad Social que gravaba a dichos montes.

Con intervención de varios consejeros, fue tratado el problema universitario, así como los problemas que en orden a la construcción vienen afectados a la capital.—J. P.

El VII Día de la Provincia se celebrará en Cantalejo, el próximo mes de septiembre

Sesiones de trabajo en el pabellón segoviano de la Feria I. del Campo

Han intervenido en ellas los mandos sindicales comarcales

El sábado han tenido lugar en Madrid, en el pabellón de nuestra provincia en la Feria Internacional del Campo, unas sesiones de trabajo de los delegados y secretarios sindicales comarcales de Segovia. Presidieron las mismas las primeras jerarquías de la C. N. S.

A lo largo de la jornada se estudiaron con todo detalle problemas relacionados con distintas actividades. En primer lugar, se tocaron aspectos relativos a las oficinas sindicales de Colocación, informando el jefe del Servicio de Encuadramiento y Colocación, señor Gil y Gil; después se pasó a tratar de la problemática del campo, interviniendo el secretario de la Cámara Oficial Sindical Agraria, señor Yuste Rojo. A continuación, se vieron cuestiones relativas a previsión social, dirigiendo la sesión el director provincial de esta Obra Sindical, señor Martínez Cejudo. La última intervención estuvo a cargo del secretario de la C. N. S., señor García-Bernalt Hernández, quien se refirió a varios aspectos de la vida sindical a nivel provincial y a otros relacionados con la coordinación entre los diversos departamentos.

Ultimadas las sesiones de trabajo, los asistentes a las mismas mantuvieron un cambio de impresiones con el delegado provincial de Sindicatos, señor Charro de Murga.

SE SUSPENDE EL CURSILLO DE CRISTIANDAD ANUNCIADO

Hombres de A. C.—Secretariado de Cursillos de Cristiandad.—Se pone en conocimiento de todos los militantes de Segovia y su provincia que, por causas imprevisibles, ajenas a este Secretariado, nos vemos precisados a suspender el Cursillo que había de comenzar el próximo día 6, así como la campaña correspondiente.

EXPRESION DE GRATITUD

La esposa, hijos y demás familia de don Enrique de Pitarque y Elío (q. e. p. d.), al no poderlo llevar a cabo personalmente, como hubieran deseado, testimonian su gratitud, por medio de estas líneas a cuantas personas les manifestaron su condolencia y asistieron al sepelio y cultos oficiados por el alma del finado.

FARMACIAS DE GUARDIA

Para esta noche:
Cronista Lecea, 6.
José Zorrilla, 25.

REGISTRO CIVIL

Tres nacimientos, una defunción y un matrimonio

Han sido hechas las siguientes inscripciones:

Nacimientos: Fernando Lino Alvarez y Molinera, hijo de Francisco y de Elisa; José Javier Antón y Puebla, de José y de Felisa Eugenia, y Bernabé del Barrio y Arribas, de Bernabé-Juan y de Juliana.

Defunciones: Francisco Martín y Huertas, de 74 años.

Matrimonios: Santiago Maeso y Fernández, con Amelia Boal y Gómez.

Colocación de la primera piedra de un telesilla para la sierra de Riaza

Ayer tuvo lugar la ceremonia de la colocación de la primera piedra del primer telesilla que se va a construir en la sierra de Riaza. Oficialmente se le denomina Telesilla I «La Pinilla», y va emplazado en término municipal de Cerezo de Arriba. Forma parte del complejo turístico que una sociedad anónima tiene proyectado para Riaza y los montes cercanos.

Al acto asistieron un representante del ministro de Información y Turismo, los presidentes de las Federaciones Española y Castellana de Esquí, alcalde de Riaza, representante de la Comunidad de Sepúlveda y numerosos invitados.

Por un padre dominico se ofició en primer lugar la santa misa, y después de la ceremonia de bendición y colocación de la primera piedra, la empresa concesionaria ofreció un almuerzo a los asistentes, que tuvo lugar en la villa riazana.

CARITAS SEGOVIA ESPAÑA
TOMBOLA DIOCESANA DE CARIDAD

Mañana, martes, para la venta de boletos y entrega de premios colaborará la parroquia de la Santísima Trinidad.

Comenzó la incorporación de aspirantes de la I. P. S. a Robledo

Esta mañana se ha iniciado la incorporación de aspirantes de primero y segundo años de la I. P. S. al campamento situado en Robledo. Varios trenes han llegado desde Madrid y Medina del Campo, y mañana vendrá también otro de Madrid, en los que hacen el viaje la mayor parte de los aspirantes, aunque algunos otros se incorporaron a los expedicionarios en nuestra ciudad. En total, serán unos 3.400 los aspirantes, a los que hay que agregar los jefes, oficiales y suboficiales y la tropa destinada en el campamento.

El curso se prolongará, como es habitual, hasta últimos del próximo mes de agosto.

AL AIRE DE LA CALLE

NUEVO UNIFORME

Hoy han estrenado su nuevo uniforme—con aire "americano"—los carteros segovianos. Corresponde al periodo de verano, y es de un tejido ligero, de color gris. El traje se completa con la gorra, también de este color, como igualmente lo es la camisa, con corbata negra.

SIN DESANIMO

Nos llegan noticias de que los animosos componentes del Cuadro Lírico «Julián Gayarre», que no desmayan en su afición escénica, preparan una próxima representación, en la que pondrán en escena una conocida zarzuela. A este fin, desde hace tiempo vienen preparando con todo detalle su vuelta a las tablas, que coincidirá, posiblemente, con las ferias y fiestas.

PAVIMENTO DE
ACERAS
SANTA TERESA

SEGOVIA RELIGIOSA

En San Antonio el Real

En la iglesia de San Antonio el Real comienza el solemne novenario en honor de San Antonio de Padua, el miércoles, día 5.

El horario de los cultos será el siguiente: por la mañana, a las ocho, santa misa; por la tarde, a las siete, exposición del Santísimo, santo rosario, novena y reserva de S. D. M. Al final, veneración de la reliquia del santo.

Los tres últimos días se tendrá por la tarde santa misa con homilía, a cargo del R. P. Luis Angel de la Fuente (franciscano).

M.C.D. 2022

ECOS DE LA PROVINCIA Y MAS INFORMACION LOCAL

SUCESOS en la capital y provincia

El conductor de una furgoneta, muerto al chocar su coche contra un camión, en Fresno de la Fuente

Un accidente de circulación, mortal, se ha registrado esta mañana, y otros cuatro hubo a lo largo del día de ayer, aunque en ninguno de ellos, por fortuna, se llegó a la gravedad del primeramente citado.

Sobre las nueve menos cuarto de hoy, en el kilómetro 126,900 de la carretera de Madrid a Irún, término de Fresno de la Fuente, se ha originado el choque de una furgoneta Citroën y un camión, que ha producido un muerto. La víctima es don Juan Valero Mangas, vecino de Madrid, que conducía la furgoneta de matrícula M-503.400. El conductor del camión era don Félix de Miguel Benito, vecino de Quintanar de la Sierra (Burgos), quien resultó ileso.

Los accidentes ocurridos en el día de ayer fueron:

En el kilómetro 81,500 de la carretera de Madrid a La Coruña, término de Villacastín, hubo un triple choque de vehículos. El camión de matrícula M-152.029, que era conducido por don Francisco Javier García Montes, alcanzó al también camión LE-28.064, que conducía don Antonio Alvarez Mata, y este vehículo, a su vez, dio también alcance al turismo M-460.495 que llevaba don Javier del Barrio Alonso, vecino de Madrid. Los tres conductores resultaron ilesos.

Otro accidente se produjo en la misma carretera, en la curva con pendiente situada en el kilómetro 69,080, término de El Espinar. Chocaron los turismos M-325.981 y M-323.626, que conducían, respectivamente, don Juan Carlos Guerra Zunzunegui y don Juan Manuel Ortega González, vecinos de Madrid y Benavente, que sufrieron heridas leves, así como doña Esperanza Fagalde Luca de Tena y la niña María, esposa e hija del primero de los conductores citados.

En una curva situada en el punto kilométrico 123,540 de la carretera de Soria a Plasencia, término de Cerezo de Arriba, el turismo SG-12.876 que era conducido por don Frutos Gómez López, de Turégano, se salió de la calzada y volcó seguidamente. El conductor resultó ileso, y sufrió heridas de pronóstico reservado su acompañante don Alberto Martínez García, de la misma vecindad.

En término de Santa María la Real de Nieva, punto kilométrico 31,500 de la carretera comarcal de Segovia a Zamora por Arévalo, chocaron los turismos SG-13.169 que llevaba don Benedicto Agüero Merinero, y el SG-11.064, conducido por don Amancio Sanz Escribano, vecino de Navas de Oro. El primero padece lesiones leves, y el segundo quedó ileso.

NOTAS de la ENSEÑANZA

Concurso de traslados de maestros

Delegación administrativa de Educación y Ciencia.—Se pone en conocimiento de los señores maestros que deseen tomar parte en el Concurso de traslados para proveer escuelas en localidades de menos de 2.000 habitantes, que las vacantes existentes en esta provincia se hallan expuestas en el tablón de anuncios de la Delegación, teniendo un plazo de 20 días a partir del día 7 de los corrientes para solicitarlas.

350 GANADEROS MONTAÑESES HICIERON UNA VISITA A SEGOVIA

En las primeras horas de ayer llegaron a nuestra capital 350 socios cooperadores de «SAM», de Renedo de Piélagos (Santander), que regresan de la Feria Internacional del Campo, donde sus propias vacas han alcanzado varios campeonatos nacionales e importantísimos premios.

La estancia en Madrid ha sido de tres días, y visitaron también El Escorial y el Valle de los Caídos. Las plazas de asistencia se sortearon entre los 16.000 aportadores que forman la Cooperativa modelo.

Después de un recorrido por la ciudad y de asistir a la santa misa, la expedición continuó viaje a Valladolid.

Antes de seguir viaje, una de las jerarquías sindicales que les acompaña nos comunicó el cariñoso saludo para todos los segovianos, de que son portadores desde las montañas y valles de Santander.

EL TIEMPO EN SEGOVIA

En la tarde de ayer

Presión atmosférica: 674,5 mm.
Temperatura máxima: 22°.

En la mañana de hoy

Presión atmosférica: 677,5 mm.
Temperatura mínima: 9°.

AGENDA PARA MAÑANA

MARTES 4 DE JUNIO

Van 156 días de 1968; faltan 210.
Sol: De 5,45 a 20,21.

Santoral: Stos. Francisco Caracciolo, fd.; Quirino, Clateo, obs.; Rutilo, Arecio, Daciano, Saturnina, vg.

Misa (rojo): Del martes de Pentecostés.

Pensamiento: «Las mujeres son ostentosas hasta cuando muestran grandeza de alma» (Stendhal).

GANE en sabor y calidad con HELADOS ONDINA
El complementode una buena comida

CERTINA D-S
el reloj más fuerte del mundo
ATALAYA-Ladreda, 12

El jefe de la Policía de Saigón, muerto por el ataque de un helicóptero americano

Saigón, 3.—Un helicóptero armado de los Estados Unidos ametralló ayer por error un puesto militar en Saigón, resultando muertos seis oficiales del Ejército, entre los que se cuenta el jefe de la Policía de Saigón y herido el alcalde de la capital.

El helicóptero estaba efectuando servicio de apoyo de las tropas aliadas que tenían establecido combate con las tropas del Vietcong en el distrito de Cholón, cuando uno de los cohetes fue a caer donde se encontraban reunidos los oficiales vietnamitas.

Entre las cuatro personas que resultaron heridas figuran el alcalde de Saigón, el coronel Van Van y el coronel Nguyen Van Gian, comandante del distrito militar de Saigón.

La responsabilidad norteamericana fue rechazada por el mando de los Estados Unidos, pero fue admitida por el sargento del Estado Mayor, William Blake, monitor del 30 batallón Ranger.

Blake fue uno de los dirigentes del ataque de los helicóuteros desde otro de estos aparatos.

«Probablemente el cohete no disponía de suficiente carga impulsora», manifestó Blake, «y fue la causa de que quedase corto en la consecución de su objetivo».—Efe-Upi.

CARTELERA DE ESPECTACULOS

CERVANTES.—Hoy, 8, último día: Luna de miel en familia. Color. Hayley Mills. Autorizada mayores 18 años. Mañana, estreno: El baldiri de la costa. Color.

"La Criolla"
RESTAURANTE RECIEN REFORMADO
COCINA CASTELLANA
TAPAS VARIADISIMAS Y...
¡¡¡LOS MEJORES CANGREJOS!!!
Próxima inauguración

Piensos hervasa
Para un rendimiento mejor en su explotación ganadera
Fábrica en VILLACASTIN

GUIA MEDICA ODONTOLOGOS Y CLINICAS

CLINICA GILA.—CIRUGIA GENERAL
CIRUGIA VASCULAR — VARICES
Consulta de doce a dos y de cuatro a seis
San Francisco, 23 Segovia Teléfono 2088

D. VIDAECHEA
Médico-oculista
Del Hospital. Oftalmólogo del Estado por oposición
Colón, 1
Consulta diaria: 12 a 2 y de 5 a 6
Teléfonos: clínica, 2049
domicilio, 3902

JUAN DEL CAÑIZO
Médico
Medicina interna Rayos X
Consulta: De 10 a 12 y de 6 a 8
Muerte y Vida, 4
Segovia

B. BARAHONA
Médico - oculista
Diplomado del Instituto Oftálmico Nacional
Consulta diaria de 11 a 1 y de 4 a 6.
Plaza de los Huertos, 2. Tel. 1746.

DR. EUSEBIO NUÑEZ
Director del Manicomio Provincial (Quitapesares)
Consulta diaria, menos los viernes, a la una
Avda. Fernández Ladreda, 21
Segovia

JESUS H. CANO
Médico oculista
Oftalmólogo del Estado y oftalmólogo del Seguro de Enfermedad por oposición. Forense y médico de casas de socorro
Consulta diaria: De 11 a 1 y de 4 a 6
Teléfonos 3869 y 2713
Avd. Fernández Ladreda, 12. Segovia

RAFAEL D. CALDEVILLA POTENTE
Ex-profesor ayudante de la Facultad de Medicina de Valladolid
Medicina interna - Cardiología
Consulta en Segovia:
Lunes y jueves, 12 a 5
Cervantes, 22, 2.° A (edificio Caja de Ahorros)

A. DEL CAÑIZO SUAREZ
Garganta, nariz y oídos
Consulta diaria de 12 a 2
y de 3,30 a 5,30.
Muerte y Vida, 4. Tel. 2034. Segovia

JUAN ANTONIO PERTEGUER
Aparato digestivo. Rayos X
Consulta de 10 a 1
Independencia, 3, 2.° Tel. 3743

Esfera, S.A.
COMPAÑIA HISPANO-AMERICANA DE CAPITALIZACION
Domicilio social: Orfila, 6, 1.°
Oficinas centrales:
Fuencarral, 123, 3.° - Madrid
Títulos amortizados por su valor nominal correspondientes al sorteo efectuado ante notario el día 31 de mayo de 1968:
P K Y-W M V-C G U-Z Y V-Ñ P Y-Y X O-S F Z-I A Y
Sumas pagadas a nuestros suscriptores por rescates y capitales amortizados por sorteo a 31-12-66, 29.049.273,28—Capital y reservas, pesetas 147.626.121,03.—Capitales en formación, 929.896.670,00.
AHORRAR SIEMPRE ES BUENO, CON «ESFERA» ES MEJOR Y MÁS FÁCIL
Autorizado por el Ministerio de Hacienda (D. G. S.) en 4-10-67

AL COMERCIANTE
le interesa el anuncio de sus productos y a la vez la economía. Por **12,00 pesetas solamente** podrá usted publicar en EL ADELANTADO (Sección de breves) ocho palabras y comprobará la eficacia del mismo.

SEÑORA...
APROVECHE LA PROMOCION SEMANAL
SPAR

Salchichón superior Felvi — medio kilo	45,00
Jabón SPAR Cristal — trozo 333 gramos	5,40
Berberechos al natural — lata 180 gramos	9,70
Mermelada Eva — bote 250 gramos	5,00
Maizena — paquete 350 gramos	14,00

Sólo del 3 al 8 de junio
SPAR

En las demostraciones de ayer en FUENTEPELAYO
las cosechadoras de forrajes NEW HOLLAND
presentadas por AJURIA, S. A. probaron, una vez más, su alto rendimiento

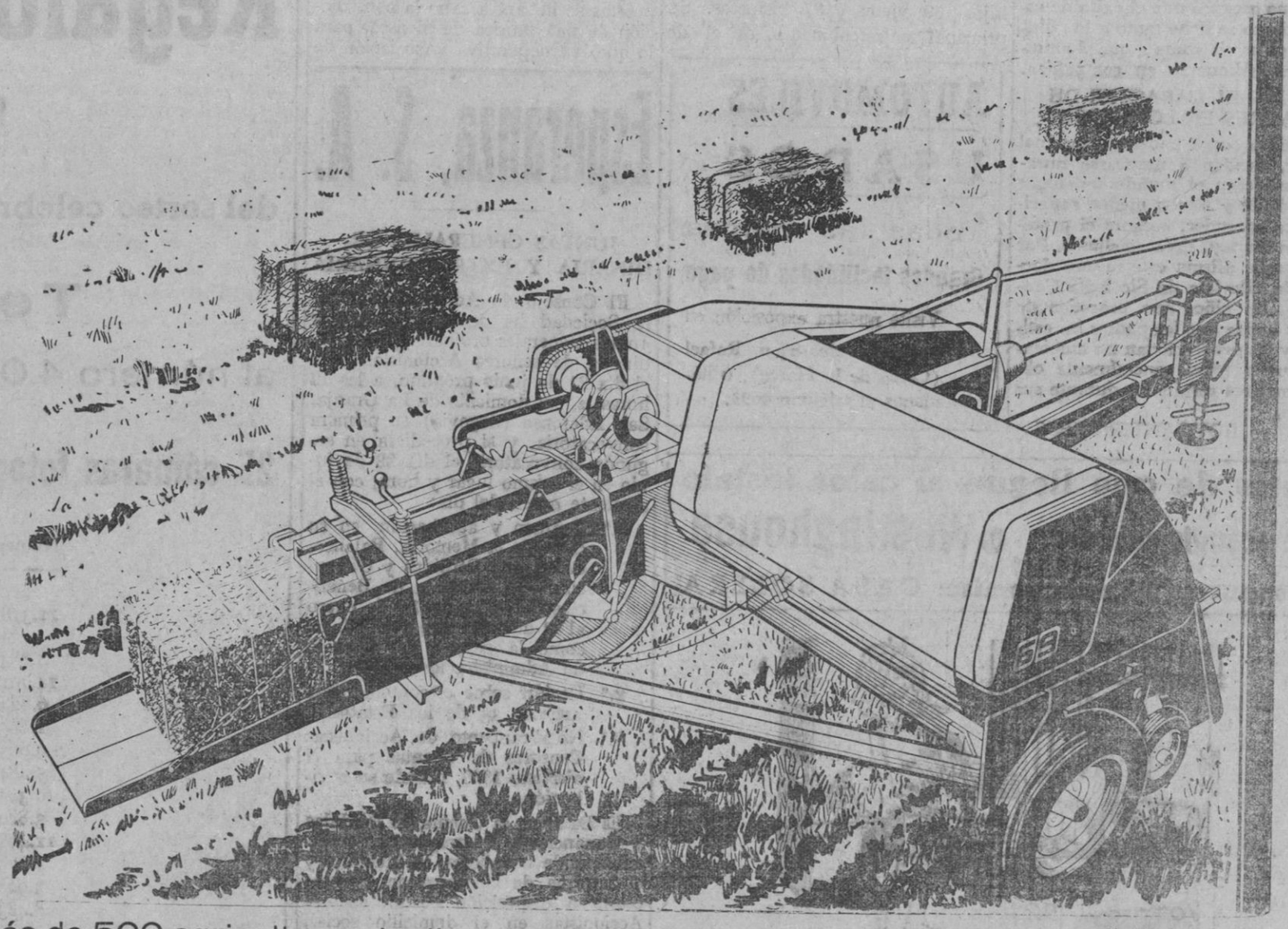

Más de 500 agricultores de diversas zonas, convocados por los Servicios Provinciales de Ordenación Rural, Extensión Agraria y C. O. S. A., siguieron con gran interés las pruebas realizadas por las

Cosechadoras Henificadoras NEW HOLLAND
- Barra de corte modelo 445-E
- Acondicionador CRIMPER 401-6
- HAYBINE modelo 444
- Empacadora modelo 65, de cuerda (Alta presión)
- Empacadora modelo 69, de alambre (Alta presión).

Cosechadoras picadoras-ensiladoras NEW HOLLAND
- CROPCHOPER 33
- 717

AYUDESE CON AJURIA
Primera casa española de maquinaria agrícola ◆ Servicio de asistencia técnica en toda España
CONCESIONARIO EN SEGOVIA:
Fernández Ladreda, 33 S. I. A. Teléfono 2969

M.C.D. 2022

ELOISA DICE:

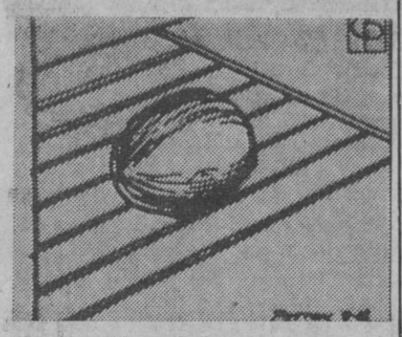

Para abrir cocos

Caliéntelos en un horno antes de tratar de abrirlos. Un ligero golpe será suficiente para romper la cáscara.

Plantas acuáticas

Para que no acumulen mosquitos a los recipientes donde crecen plantas acuáticas, vierta sobre el agua un poco de aceite de cualquier clase, y con ello los ahuyentará.

Pañales

Después de lavados y secos, dóblelos y rociélos con talco, haciéndoles un nuevo doblez para que no se salga. De este modo, cuando los vaya a emplear, no tendrá que perder tiempo en buscar el bote de los polvos.

EL ESPEJO DEL ALMA

¿EXISTE ALGUN REMEDIO PARA LOS NERVIOS DE LOS ACTORES?

Algunos artistas que se sienten nerviosos antes de aparecer en escena, se tranquilizan un poco si «toman algo». Un profesor de declamación de la Universidad de Pensylvania ha dicho: «Puedo asegurar que no existe tranquilizante ni droga alguna que inspire confianza a los actores. Pero lo que sí es cierto es que todo actor se calma si toma algo, no importa lo que sea».

¿QUE ES LO QUE MAS DISGUSTA A LOS VIEJOS?

Según parece, lo que más disgusta y entristece a los viejos en su vida cotidiana, es comer solos. En un comedor para gente de edad, sito en Nueva York, el programa de comida caliente, que proporciona dos platos ligeros por una módica cantidad, es el que atrae a mayor cantidad de personas. Un individuo perteneciente a este grupo aseguró que el éxito de esta comida no se debe tanto a lo reducido de su precio como a que el anuncio dice: «Almuerzo en compañía».

¿INFLUYE EL CARACTER DE LOS PADRES EN LOS NIÑOS?

Los niños cuyos padres tienen mal carácter, tiendan a mostrarse huraños, consideran el mundo un lugar desagradable y tienen menor capacidad para aprender, asegura el profesor John Hurley, sicólogo clínico. Por el contrario, afirma este mismo doctor en la «Revista de Sicología Consultiva», los niños que proceden de familias en las que los padres les estimulan y les proporcionan un ambiente hogareño feliz, generalmente obtienen mejores resultados durante sus estudios.

ROYO-INTERPRESS

Niegan la entrada en varias fincas de El Escorial a científicos europeos

Los terrenos van a ser adquiridos por el Gobierno para su cesión al CERN

Madrid, 2.—Los propietarios de terrenos afectados de la posible instalación en España del gran acelerador de partículas del CERN (Organismo Europeo de Investigación Nuclear), el más importante en su género existente en el mundo, se han negado a dejar entrar en sus propiedades a los componentes del Curso de Física de las Altas Energías que se sigue en El Escorial, organizado por este organismo europeo. Estos terrenos han sido oficialmente ofrecidos al CERN por el Gobierno español para la instalación del acelerador.

Cuatro de estos propietarios, especialmente, han venido realizando obstrucciones de todo tipo para impedir que España pudiera presentar un estudio completo de las excelencia geológicas del emplazamiento lo que motivó la iniciación de expediente de expropiación temporal, iniciado por el Gobierno Civil de Madrid. Como resultado de este expediente, la Guardia Civil tuvo que proteger a los geólogos para poder realizar la prospección sobre el terreno.

El gigantesco acelerador de partículas de dos kilómetros de diámetro, representaría una inversión de 30.000 millones de pesetas de trece países europeos, de los cuales el 40 por ciento se invertirán en España caso de ser elegido el terreno de El Escorial. Se calcula que los cinco mil científicos precisos para su mantenimiento, junto con los gastos de material, representarían unos gastos de 10.000 millones de pesetas, de los cuales unos 7.000 millones se quedarían en España. Los efectos multiplicadores en los campos de la educación, la ciencia y la tecnología, la industria, la economía en el país que el establecimiento de esta gran máquina representaría están considerados como de verdadera importancia.— (De «Arriba»).

La elección de la canción española para Eurovisión tendrá lugar cada año en una capital

Madrid, 3.—Televisión Española convoca un festival nacional para la selección de la canción que representará a nuestro país en el Festival de la Canción de la Eurovisión. Este Certamen se celebrará anualmente en fecha anterior y lo más cercana posible a la señalada por la Eurovisión para presentar las canciones nacionales de cada país.

El festival se celebrará cada año en una localidad distinta y será retransmitido en su fase final por Televisión Española y la red de Radio Nacional de España. Este certamen será el único al que estos dos organismos prestarán su apoyo económico y técnico en el futuro y el único que retransmitirán.

Como un avance de las bases, Televisión adelanta que pueden tomar parte en dicho festival todos los autores españoles con canciones originales e inéditas, de tema libre, sin limitación alguna con respecto a sus características y de una duración máxima de tres minutos. Las canciones no podrán ser publicadas en edición papel, disco o grabación de cualquier tipo, incluso filmación, ni interpretadas públicamente, ni a través de los medios de difusión, hasta que se dé a conocer el resultado final del certamen.

MURCIA

109 años tiene una vecina de Abarán

Murcia, 2.—Ha cumplido 109 años, dice Pyresa, la vecina de Abarán, doña Teresa Torrano Moreno, que reside en dicha población desde 1880, fecha en que contrajo matrimonio. Enviudó hace 42 años y le viven ocho hijos, 59 nietos y 87 bisnietos. Su principal entretenimiento es el de trenzar fibra de esparto a la puerta de su domicilio.

NAVARRA

Sondeos petrolíferos en la sierra de Urbasa

Urbasa (Navarra), 2.—A cinco mil metros de profundidad ha llegado la perforadora instalada en la sierra de Urbasa, donde se están realizando sondeos petrolíferos desde hace algunos meses.

El lugar se denomina Monte Limitaciones, y está situado junto a la Muga de Navarra y Alava, a unos quince kilómetros de Salvatierra y a cuarenta de Vitoria.

La torre tiene una altura de 52 metros. Al llegar la perforadora a los 5.000 metros de profundidad, se ha observado que la tierra que sale al exterior contiene cloro, por lo que algunos pastores han protestado, ya que existe un cierto peligro para las ovejas que pastan en aquellos lugares. Sin embargo, los dirigentes de las prospecciones han tomado ya todas las precauciones necesarias para evitar este peligro.—Cifra.

GALICIA

Nueva fábrica de piensos

Santiago de Compostela, 3.—Con un presupuesto de catorce millones de pesetas se llevará a cabo la construcción de una fábrica de piensos, para lo que la Cooperativa «Asociación de Ganaderos de La Coruña», recientemente constituida en esta ciudad, ha iniciado las gestiones necesarias.

Al parecer, la fábrica será levantada en la zona de Artejio, muy próxima a la capital coruñesa.—Cifra.

MADRID

Convocatoria del «Alfaguara»

Madrid, 2.—«Ediciones Alfaguara, S. A.», ha convocado por cuarta vez su premio literario anual, dotado con 200.000 pesetas, para novelas escritas en lengua castellana, sea cual fuera la nacionalidad de su autor.—Cifra.

¡INSTITUTO DE BELLEZA Y SALON DE PELUQUERIA CARMEN tiene el gusto de comunicar a su distinguida clientela que el servicio de depilación eléctrica se realiza todos los días, excepto los sábados. Gracias.

AUTOMOVILES USADOS

Todas las marcas

Grandes facilidades de pago

Visite nuestra exposición en **Carretera de San Rafael (Cerro de la Horca)**, o llámenos al **teléfono 4693.**

Esperanza, S. A.

JUNTAS GENERALES ORDINARIA Y EXTRAORDINARIA

El Consejo de Administración de la Sociedad ha acordado convocar Juntas Generales ordinaria y extraordinaria de señores Accionistas para el día 21 de junio próximo, a las 12 horas, en su domicilio de La Granja, San Ildefonso (Segovia) en primera convocatoria, y si procediera en segunda convocatoria el día 22 de junio en el mismo lugar y hora, con el siguiente orden del día:

1.° Examen y aprobación, en su caso, de la Memoria, Balance, Cuenta de Pérdidas y Ganancias y distribución de Beneficios del ejercicio 1.° de enero al 31 de diciembre de 1967, así como la gestión del Consejo de Administración.

2.° Decidir sobre el contenido del artículo 33 de los Estatutos.

3.° Nombramiento de Accionistas Censores de Cuentas para el ejercicio 1968, fijando su retribución.

El Balance, la Cuenta de Pérdidas y Ganancias y la propuesta de distribuciónde beneficios, la Memoria y el informe de Censores de Cuentas estará a disposición de los señores Accionistas en el domicilio social, quince días antes de la ceebración de la Junta.

La Junta extraordinaria se reunirá en iguales lugar y fecha que la ordinaria en primera y segunda convocatoria, y se celebrará a continuación en dicha Junta con el siguiente orden del día:

1.° Aumento de Capital por incorporación de parte del saldo de la Cuenta Regulación de Balances Ley 76/1961.

2.° Incorporación a la Cuenta de Reserva Legal de parte de la Cuenta de Regulación de Balance.

3.° Modificación de los Estatutos.

San Ildefonso, 30 de mayo de 1968.

Mayor seguridad en los pasos a nivel ferroviarios

Las barreras se cerrarán cinco minutos antes de la llegada del tren

Madrid, 3.—Se modifica el artículo 33 del vigente Código de la Circulación, que queda redactado así:

«Artículo treinta y tres.—Las compañías de ferrocarriles adoptarán inmediatamente las medidas eficaces oportunas para que el servicio de los pasos a nivel provistos de barreras se reealicen en forma tal que éstos se cierren cinco minutos antes de la llegada efectiva del tren; a este efecto, las precitadas compañías harán instalaciones de teléfonos o señales que, con la seguridad necesaria, ordene la maniobra en momento oportuno a los encargados de los pasos a nivel.

Asimismo instalarán sin pérdida de tiempo en los pasos a nivel situados en vías públicas por las que puedan circular vehículos a velocidad superior a 40 kilómetros por hora, y en los que hubiera sido autorizada la supresión del guarda, barreras automáticas o dispositivos automáticos de señales que tanto de día como de noche, adviertan convenientemente la proximidad del tren.

En los casos en que por el Ministerio de Obras Públicas sea autorizada la instalación de protecciones automáticas, el tiempo de cierre de las mismas será el que determine dicha autorización, quedando exentos de lo dispuesto en el primer párrafo del presente artículo.

La modificación se efectúa mediante decreto de la presidencia del Gobierno que publica hoy el «Boletín Oficial del Estado».

EL JEFE DEL ESTADO...

(Viene de la página 8)

los acordes del himno nacional, que le acogieron y le despidieron, inició el regreso a su residencia de El Pardo.

Durante el trayecto, el Caudillo, de pie, correspondió con la mano, como a su llegada, a las constantes muestras de adhesión y cariño del numerosísimo público que le aclamaba.—Cifra.

EL DESFILE EN PROVINCIAS

En las capitanías generales y capitales de los departamentos marítimos se celebró ayer con brillantez el desfile de la Victoria. En Barcelona, 5.500 hombres y 450 vehículos desfilaron por la avenida del Generalísimo. Las primeras autoridades acompañaban en la tribuna al capitán general señor Pérez Viñetas. Con análoga solemnidad se organizaron desfiles en Zaragoza, Granada, Valladolid, Valencia, Santa Cruz de Tenerife, Cartagena, Sevilla y San Fernando, entre otras ciudades.

MILLARES DE VALLISOLETANOS MANIFESTARON SU ADHESION A FRANCO

Valladolid, 2.—A las diez y media de la mañana, varios millares de afiliados al Movimiento de Valladolid y de los pueblos de la provincia celebraron en el paseo del Príncipe, del Campo Grande, un acto patriótico de adhesión al Caudillo, al Ejército y al Movimiento Nacional y al mismo tiempo se hizo la promesa tradicional de la Organización Juvenil Española. Presidieron el acto el jefe provincial y los jefes locales del Movimiento, delegados de servicios y diversas autoridades.

Después de una misa de campaña, a la que daban guardia de honor los guiones de todas las organizaciones del Movimiento, pronunciaron discursos Fernando Jiménez, universitario de la O. J. E., por la juventud, y el consejero nacional del Movimiento por Valladolid, don Adolfo Muñoz Alonso, quienes fueron largamente aplaudidos.

Trasplantan los riñones de un cajero asesinado en Londres

Londres, 3.—Los cirujanos británicos han trasplantado los riñones de un hombre asesinado a una joven de 21 años, según fue dado a conocer anoche.

El «London Daily Express» ha anunciado que la operación fue realizada el pasado viernes en el hospital londinense de Hammersmith, utilizando los riñones de Enri Tweed, de 46 años, cajero de profesión, que murió a consecuencia de las heridas que le causaron los ladrones que le robaron el dinero que llevaba para pagar una nómina.

La joven a la que se ha practicado el trasplante es una estudiante llamada Julia Bexley, que padecía una grave afección renal.

Antes de que llegue el calor instale aire acondicionado Westinghouse

Presupuesto sin compromiso: CASA SOLERA

—Ya no hace falta que vayas al Banco. Ya he invertido todo el saldo...

COMPRE AHORRANDO

Muebles Cooperativa San Frutos

le ofrece una nueva fórmula de compra

"ahorro del mueble" INFORMESE

BUJIAS

CHAMPION y BOSCH

un tipo para cada vehículo

Accesorios La Unión

HIGARSA HIJOS DE IGNACIO GARCIA SA

Camiones Autocares Pegaso

Regalos de LA CASERA

RESULTADO

del sorteo celebrado ante notario el pasado día 30 de mayo

Televisor Reyfra

al número 4.043, don Lucas Bernardos, ABADES

25 cámaras fotográficas Kodak, para fotos en negro y color

Número	
221	Don Santiago Alonso. Sepúlveda.
11.378	Señorita Candelas Domingo. San Ildefonso.
771	Don Enrique Arranz. San Martín y Mudrián.
8.883	Señorita María Benito Sanz. Cantalejo.
14.701	Don Martín González. Segovia.
6.824	Señorita Julia Villagrás. Nava de la Asunción.
1.885	Don Gabriel Benito. Navalilla.
9.665	Señorita Luciana Martín. Riaza.
5.484	Señorita Dolores de Diego. Segovia.
10.345	Don Patricio Gómez. Turégano.
3.849	Don Gregorio Martín. Segovia.
11.428	Señorita Mary García. Valsaín.
4.025	Don Segundo Cuesta. Hontanares.
3.908	Don Blas de Pablos. Navas de Oro.
8.483	Don Ruperto Pérez. Ortigosa de Pestaño.
340	Señorita María V. Montero. Duratón.
237	Señorita Tita Sanz Manrique. Sepúlveda.
728	Don Andrés San Pedro. San Martín y Mudrián.
4.093	Don Francisco Sastre. Valverde del Majano.
5.150	Don Angel Redondo. Bernúy de Porreros.
9.902	Señorita Everilda Muñoz. Sanchonuño.
6.983	Don Fermín Guerra. Cabezas del Pozo.
440	Don Mariano de Francisco. Turégano.
11.443	Señorita Manuela Fuentetaja. Segovia.
8.332	Señorita Amelia García. Santa María la Real de Nieva.

¡Atención a las próximas sorpresas de LA CASERA!

La Casera ...es única!!

M.C.D. 2022

Aquí, todos los DEPORTES

4-1 El Acueducto en su último partido de la temporada, venció al C. D. MOSTOLES

Unicamente los goles dieron realce al encuentro

Alineaciones

C. D. Móstoles: Muñoz; Encinas, Tudela, Aviño; Ortega, Cárdenas; Fuentes, Velasco, Navarrete, Utrilla y Linares.

C. D. Acueducto: Abel; Alfredo, Mariano, José Luis; Ricardo, Del Río; Fernández, Elías, Navas, Fuentetaja I y Fuentetaja II.

Goles

1-0. Veintiún minutos. Tiro fuerte de Elías por el centro que llega a la red. Así termina la primera mitad.

2-0. Cuarenta y siete minutos. Elías centra alto y retrasado sobre Ricardo, que, desde fuera del área, logró un gran gol.

3-0. Sesenta y cinco minutos. Ricardo saca una falta desde el borde del área, con la izquierda. Cuando el balón se colaba le ayuda a entrar Navas, con el pecho.

3-1. Aviño, tranquilamente, ante la pasividad de la defensa segoviana, hace el del honor de su equipo.

4-1. Faltando un minuto para terminar, Fernández, en posición de delantero centro y después de pegar en el poste, logra el último gol de la temporada oficial.

Arbitro

Como es habitual, dirigió este encuentro el señor Galicia, que contemporizó un poco con los forasteros. Salvo dos fueras de juego mal señalados, los señores Giraldo y Torquemada le auxiliaron bien.

* * *

Con este partido, el C. D. Acueducto cierra su temporada oficial. Una temporada en la que, a pesar de que hubo varias sustituciones con arreglo a la anterior, ha logrado superar la clasificación final ocupando definitivamente un cuarto puesto a todas luces merecido, aparte de que, si no hay sorpresas en los últimos resultados de los demás equipos, ha sido también el máximo goleador del grupo, con 84 tantos.

Tampoco en este campeonato de liga 1967-68 ha perdido ningún encuentro en El Peñascal, y únicamente ha cedido un empate frente al Sonseca, en la primera vuelta. Después, otras dos igualas frente al Atlético de Madrid y Real Madrid.

Hay que felicitar a todos los jugadores en general por el gran amor propio con que han defendido los colores segovianos.

* * *

En cuanto al último partido de la temporada, poco o casi nada se puede decir, ya que ha resultado uno de esos encuentros anodinos, con poco juego y casi sin ganas de jugar, con una apatía poco común y casi desconocida en estos muchachos.

La causa de ello fue, posiblemente, el mal estado del terreno de juego, que dificultaba enormemente el control del balón, y también, la poca clase de sus contrarios.

Hasta los veinte minutos de la primera mitad, el Acueducto no dio sensación de peligro, y aunque su juego era mejor que el del Móstoles, no era todo lo efectivo de partidos anteriores.

Con uno a cero terminó la primera mitad.

En la continuación mejoró algo su juego y fruto de ello fueron los tres tantos conseguidos. El peligro se cernía una y otra vez sobre el portal de Muñoz, pero el Móstoles, jugando al 4-3-3, daba pocas facilidades.

No obstante el pobre puego realizado, el Acueducto fue superior en todo a sus rivales, en los que únicamente Cárdenas, Velasco y la veteranía de Utrilla dejaron constancia de saber jugar.

En el Acueducto, con poco trabajo Abel. La defensa tampoco tuvo que emplearse mucho. Bien los medios, batallando más Del Río que Ricardo, aunque éste jugara más de interior. Fernández, en su reaparición, estuvo bullicioso; Elías, bien en el tiro; va a más este muchacho. Navas, voluntarioso, pero con menos juego que otras veces. Fuentetaja I, con mucha apatía. Su hermano, bastante bien centrando unos balones muy buenos.

Y así termina otra temporada más en la que la nota predominante ha sido, a lo largo de toda ella, la poca asistencia de público. De seguir así estamos seguros que el Acueducto tendrá que desistir de participar en próximas ediciones.—L. V.

BILLAR

España conquistó la Copa del Mediterráneo

Por tercera vez consecutiva, España se ha proclamado brillante ganadora de la Copa Mediterráneo de Billar, competición que se disputa en las modalidades de libre banda y tres bandas. En Bari, el equipo español lo han formado ahora Aguilera, Rico y Gálvez. Avelino Rico ganó sus tres partidas, en tanto que Aguilera y Gálvez encajaron una derrota cada uno. Detrás de España se clasificaron los equipos de Austria, Italia y Grecia.

La copa, preciosa obra de arte ejecutada en plata, se disputa por un sistema «paralelo» al de algunos torneos de fútbol: la gana en propiedad el vencedor de cinco ediciones seguidas. España, con tres victorias, es prácticamente campeón. El torneo comenzó en Benidorm en 1966, con los españoles Domingo, Aguilera y Munté en el equipo nacional. En 1967 Aguilera, Domingo y Rico componían el trío español en Alejandría.

Partidos amistosos

Ayer, en Cuéllar, se enfrentaron el equipo titular de aquella población con el B de la Gimnástica, venciendo este último por 2-0.

* * *

El sábado, en El Peñascal, se celebró un encuentro amistoso entre dos equipos integrados por el personal de Celese y funcionarios de la Delegación Provincial Sindical. El tiempo reglamentario finalizó con empate a dos goles, y en la prórroga marcaron el de la victoria los funcionarios sindicales, que se adjudicaron el trofeo donado por la Cooperativa Lechera.

BALONMANO FEMENINO LOCAL

TRIUNFO del San Fernando sobre el Peñalara

Correspondiente al Trofeo Navarro, de balonmano femenino, se jugó en el pabellón deportivo el encuentro San Fernando OJE-Peñalara, de Hermandades del Trabajo. Las chicas del San Fernando salieron nerviosas, pues era la primera vez que actuaban en un torneo. A pesar de ello, se adelantaron en el marcador con dos goles, empatando Peñalara. Aunque siguen nerviosas, vuelven a marcar las del San Fernando, y Peñalara establece el empate a tres, con que se llegó al descanso. En la continuación, las muchachas del San Fernando serenan más su juego, y aunque las del Peñalara ofrecen seria resistencia, consiguen adelantarse en el marcador y llegar al final con la ventaja de 9-6.

Por el Peñalara, que hizo un buen encuentro, destacaron Delia y Emilia; por el San Fernando, que jugó bien, Mari-Cruz, Asunción y Araceli.

A las órdenes del señor Pascual Manzano, que arbitró correctamente, los equipos alinearon así: Peñalara: María del Carmen, Delia, Puri, Emilia, Ramona, María Angeles, Concepción, Felisa, Milagros y Josefina. San Fernando: Araceli, María del Carmen, Fuencisla, Gema, Asunción, Benita, María, María Angeles, María Elisa y María Cruz.—I. M. R.

EL tráfico necesita atención y responsabilidad. No lo olvide, conductor: CIRCULE POR LA DERECHA

VUELTA CICLISTA A ITALIA

El italiano Farisato venció en la etapa de ayer

SANTAMARINA, primer español, en el puesto undécimo

Vittorio Veneto (Italia), 2.—Jornada de los gregarios la de hoy en el "Giro". El italiano Farisato, componente del equipo del líder, Eddy Merckx, y de Adorni, la ganó, destacado, con 3 minutos y 44 segundos de ventaja sobre el alemán Rudy Altig.

Farisato fue el gran protagonista de la jornada. A los 5 kilómetros de tomar la salida en Cortina d'Ampezzo, se escapó junto con sus compatriotas Polidori y Taccone y el alemán Altig. Los cuatro hombres se distancian rápidamente del grupo, en el cual el belga Eddy Merckx, poseedor del jersey rosa, controla de cerca a sus más peligrosos adversarios. Pero no se limitó Merckx exclusivamente a vigilar a los que más cerca le siguen en la clasificación general, sino que anuló cualquier tentativa de otros corredores que pudieran arrastrar en las escapadas a los primeros de la tabla. Así, un intento de los españoles Díaz y Errandonea no tuvo éxito. Unicamente los que marchaban delante, pudieron hacer su carrera sin ser inquietados. Sin embargo, a los 67 kilómetros de carrera, Mariano Díaz consigue despegarse del grupo y se lanza decidido a la caza del cuarteto avanzando. La ventaja de estos cuatro hombres sobre Díaz es de 1 minuto y 45 segundos, y de 4-15 sobre el grupo principal. En la ascensión al puerto del Navegal, en una carretera estrecha de tierra batida, ataca Farisato y pasa destacado por la cima, de 1.030 metros de altitud, con 1 minuto y 45 segundos sobre Polidori, 2-40 sobre Díaz—que había dado alcance a Taccone—, 3-50 sobre Altig y 6-10 sobre el grupo, mandado por Gabica, Jiménez y Merckx.

Farisato continúa en solitario su escapada y llega a la subida del Bosco del Cansigli con 3 minutos y 35 segundos de ventaja sobre Altig, que había adelantado al español Mariano Díaz. Este iba a 4,25, mientras que Taccone, Zanin y Polidori estaban a 5-07 y el pelotón a 5-55. Por la cima del monte, situado a 28 kilómetros de la llegada, con 1.045 metros de altitud, Farisato llevaba cuatro minutos y medio de adelanto sobre la primera parte del pelotón. En el descenso, el alemán Rudi Altig es el único que sigue la persecución de Farisato, mientras los demás corredores no muestran gran interés.

Farisato llegó a Veneto con 3 minutos y 44 segundos sobre Altig y 6-07 sobre el primer grupo, cuyo "sprint" fue ganado por el belga Planckaert.

Clasificación de la etapa

1 Farisato (Italia), 4 horas, 34 minutos y 33 segundos, a 35,620 kilómetros por hora.
2 Altig (Alemania), 4-38-17.
3 Planckaert (Bélgica), 4-40-40.
4 Dancelli (Italia).
5 Sels (Bélgica).
6 Van den Bossche (Bélgica).
7 Bitossi (Italia).
8 Van Neste (Bélgica).
9 Fantinato (Italia).
10 Taccone (Italia).
11 Santamarina (España).
12 Gimondi (Italia).
13 Zanin (Italia).
13 Bingell (Suiza).
15 Adorni (Italia). Todos en el mismo tiempo que Planckaert.

Los españoles en la etapa

11 Santamarina, 4-40-40.
29 Gabica, ídem.
32 Julio Jiménez, íd.
33 Mariano Díaz, íd.
35 Galera, íd.
51 Ocaña, 4-43-58.
58 Vélez, íd.
75 Ginés García, 4-46-24.
79 Errandonea, íd.

Clasificación general

1 Merckx, 64-35-24.
2 Adorni, a 3 minutos y 43 seg.
3 Dancelli, a 509.
4 Zilioli, a 6-21.
5 Van Neste, a 7-56.
6 Gimondi, a 9-37.
7 Julio Jiménez, a 9-57.
8 Motta, a 10-59.
9 Balmanion, a 11-35.
10 Gabica, a 13-20.
11 Galera, 64-56-07.
14 Vélezi, 64-57-45;
16 Mariano Díaz, 34-59-22.
38 Santamarina, 65-2455.
46 Ginés García, 65-34-05.
55 Ocaña, 65-49-31.
57 Errandone, 65-52-46.

EL SABADO GANO MERCKX

Tre cime di Lavaredo, 1.—El campeón mundial Eddy Merckx ha obtenido hoy una extraordinaria victoria en la "etapa infernal", la duodécima del Giro de Italia, corrida entre Gorizia y Tre Cime di Lavaredo, que le ha permitido enfundarse el jersey rosa de líder y distanciarse de sus más directos rivales.

La clasificación fue:

1 Merckx, 6 horas, 20 minutos y 26 segundos, a 33,591 kilómetros por hora.
2 Polidori, a 42 segundos.
3 Adorni, a 48 segundos.
4 Galera, a un minuto.

Encuentros para los cuartos de final de la Copa:

- Elche-Celta
- Zaragoza-Real Madrid
- Atlético de Madrid-Valencia
- Barcelona-Atlético de Bilbao

Entre el sábado y ayer se jugaron los encuentros de vuelta de los octavos de final, que dieron los resultados siguientes:

Zaragoza, 5; Sabadell, 1 (0-0).
Sevilla, 3; Real Madrid, 4 (0-1).
Barcelona, 6; R. Sociedad, 1 (2-0)
Málaga, 0; Elche, 1 (0-1).
At. Madrid, 2; Betis, 1 (0-0).
Las Palmas, 2; At. Bilbao, 0 (0-6).
Valencia, 2; Español, 0 (0-1).

PROMOCION A 1.ª DIVISION (vuelta)

Calvo Sotelo, 1; Córdoba, 3 (0-3).

TERCERA DIVISION

Fase de Campeones (vuelta)

Onteniente, 4; Cacereño, 1 (1-4).
Leonesa, 1; Huesca, 0 (1-2).
Condal, 2; Orense, 1 (0-2).
Avilés, 1; Ilicitano, 1 (0-2).
Plus Ultra, 2; Alavés, 2 (1-2).
Atlético Baleares, 1; Portugalete, 2 (0-1).

Fase de Subcampeones (vuelta)

Salamanca, 3; Baracaldo, 0 (0-0).
Gandía, 1; Mahón, 0 (0-1).
Valdepeñas, 2; Tarragona, 1 (2-3)
Jerez Industrial, 4; Talavera, 2 (1-1).
Eibar, 2; Ensidesa, 1 (0-0).
Aragón, 0; Almería, 0 (1-2).
Eldense, 0; Compostela, 1 (0-2).

AFICIONADOS

Cuartos de final (ida)

Murcia, 1; Rayo Vallecano, 2.
Isla Cristina, 2; Salamanca, 1.
Oberena, 1; Barcelona, 1.
Rayo Cantabria, 1; At. Bilbao, 1.

JUVENILES

Octavos de final (vuelta)

Levante, 4; Sevilla, 3 (3-2).
Triana, 0; Real Madrid, 0 (1-2).
Chamartín, 0; Vict. Tenerife, 1 (0-0).
Cinco Copas, 2; Valencia, 1 (2-6).
Condal, 5; Orbena, 0 (1-1).
Celta, 1; Gijón, 1 (2-1).
At. Bilbao, 4; Eibar, 1.
R. Sociedad, 3; Ensidesa, 0 (5-0).

LOS CUARTOS DE FINAL

Madrid, 2.—A las diez de esta noche se ha efectuado en los locales de la Federación Española de Fútbol, el sorteo de los cuartos de final de la Copa del Generalísimo, de fútbol, que dio el siguiente resultado:

Elche-Celta.
Zaragoza-Real Madrid.
Atlético de Madrid-Valencia.
Barcelona-Atlético de Bilbao.

Los partidos se jugarán: El primero, el próximo 9, en los campos de los equipos citados en primer lugar; los encuentros de vuelta se disputarán el próximo día 16.

PROMOCION A PRIMERA DIVISION

El encuentro, a doble vuelta, de promoción a Primera División entre el Real Valladolid y la Real Sociedad se jugará así:

El próximo día 9, en Valladolid (Estadio de Zorrilla), y el partido de vuelta, el próximo día 16, en San Sebastián (Estadio de Atocha).—Alfil.

ASCENSO Y PROMOCION A SEGUNDA

Madrid, 2.—Terminados los encuentros de vuelta de las fases de ascenso a Segunda División, campeones y subcampeones, he aquí los equipos clasificados y sus emparejamientos.

Linense (Tarrasa eliminado), contra Indauchu.

Primer partido, campo Indauchu, el día 9 y segundo en terreno linense el día 16.

Los equipos Cacereño y Onteniente habrán de desempatar.

Los vencedores se enfrentarán entre sí en la siguiente eliminatoria.

Orense (eliminado Condal) contra Ilicitano. Primer partido en Orense el día 9; Vuelta en Elche el día 16.

Alavés (eliminado el Plus Ultra) contra Portuense (eliminado At. Baleares). Primer partido en terreno alavés, el día 9 y segundo en el campo del Portuense el día 16.

Fase de subcampeones:

Calella (exento primer eliminatoria), como el Indaucho en la fase de campeones, contra el Salamanca (eliminado Baracaldo). Primer partido día 9 en Calella y segundo día 1á en Salamanca.

Mahón y Gandía habrán de desempatar el próximo martes en Barcelona.

Tarragona y Valdepeñas, habrán de desempatar. No hay fecha prevista aún. Los vencedores de ambos se enfrentarán entre sí.

Jerez (eliminado el Talavera) contra Eibar (eliminado el Aldense). Primer partido día 9 en Almería y segundo día 16 en Compostela.

Los días 23 y 30 de junio se celebrarán los últimos encuentros de esta fase subcampeonil, con estos partidos:

Vencedor Calella-Salamanca contra Ferrol.

Vencedor de los equipos que resulten ganadores de los desempates Mahón-Gandía y Tarragona-Valdepeñas que habrán de enfrentarse entre sí, contra Burgos.

Vencedor Jerez-Eibar contra Atlético de Ceuta.

Vencedor Almería-Compostela contra Mestalla.

SEGOVIA ELIMINO a Cáceres en pelota

En Cáceres se jugaron ayer los partidos de vuelta, del Torneo de Federaciones, entre los equipos de pelota de Cáceres y Segovia. Los segovianos eliminaron a sus rivales al obtener mayor puntuación en conjunto. Los resultados fueron: En mano individual, Segovia vence por 18-3; por parejas, gana también por 22-9; en pala corta, vence Cáceres por 40-33, pero en Segovia habían vencido los segovianos por 40-20.

NUEVO DOMICILIO:
Carretera de Vicálvaro a Ribas del Jarama, Kilómetro 1,500. Madrid-17.
Teléfonos: 2035343 — 2030705

M.C.D. 2022

El decreto regulador de la campaña cerealista

Madrid, 3.—Para la campaña de cereales 1968-1969, que comprende desde el primero de junio de 1968 hasta el 31 de mayo de 1969, será de aplicación lo dispueseto en los decretos que regularon las pasadas campañas, con algunas variaciones, según determina un decreto del Ministerio de Agricultura que inserta hoy el «Boletín Oficial del Estado».

Se mantienen la tipificación y los precios del trigo. El Servicio Nacional de Cereales adquirirá todas las existencias de cereales-pienso que, producidas en la cosecha de 1968 se ofrezcan por los agricultores, a los precios de garantía que correspondan al mes en que se efectúe la entrega. El incremento de nueve pesetas por quintal métrico determinado, asimismo, a fin de compensar el pago de primas progresivas de almacenamiento de los cereales panificables será de aplicación a los cereales-pienso en el mercado.

PRECIOS DE GARANTIA

Los precios iniciales de garantía, para la adquisición por el Servicio de los cereales-pienso, serán los siguientes, referidos siempre a la unidad quintal métrico: centeno, 535 pesetas; cebada, 530; avena, 515; maíz, 540; sorgo, 525, y mijo, 515 pesetas, con los incrementos mensuales establecidos.

Los precios de garantía al consumo, a los cuales venderá el Servicio lo que adquiera de los agricultores serán, por quintal métrico, los siguientes: centeno, 585 pesetas; cebada, 580; avena, 565; maíz, 590; sorgo, 575, y mijo, 565 pesetas.

VENTAS A PAGO DIFERIDO

El Servicio Nacional de Cereales podrá, con aprobación del ministro de Agricultura, hacer ventas a pago diferido con garantía de aval bancario, así como establecer las bonificaciones y primas necesarias en razón de la calidad, conservación y situación de almacenamiento para facilitar la movilización y el consumo. El Servicio podrá conceder préstamos para la adquisición de abonos en la misma forma y condiciones que los ya establecidos en campañas anteriores, siendo de aplicación a los cultivos de trigo en secano y a los demás cereales, tanto en secano como en regadío.

Queda facultado el Ministerio de Agricultura para autorizar al Servicio la concesión de moratorias por un año en el pago de los préstamos de abonos y semillas, en caso de cosechas catastróficas por causas meteorológicas de excepción.

Los precios del trigo para la campaña 1969-1970 serán los mismos que se regulan por el presente decreto para 1968-1969. Serán iguales, asimismo, los precios iniciales de garantía a la producción de centeno, cebada, avena, sorgo y mijo. Los precios del maíz para 1969-1970 se fijarán por el Gobierno con antelación a la época de siembra.—Cifra.

Teléfonos de EL ADELANTADO

Dirección	1750
Redacción	2025
Administración e Imprenta	2299

Dudo que Robert se retire

Ha dicho el senador Edward Kennedy

Nueva York, 3.—«No creo que mi hermano piense retirarse de la campaña en busca de la designación del partido para las elecciones presidenciales de noviembre, si no gana las primarias el próximo 4 de junio en California», ha manifestado el senador Edward Kennedy, demócrata por Massachusetts, según noticias recibidas desde Redding (California).

Kennedy habló ante unas 1.200 personas, en el «Redding Park», en la citada localidad, e instó a su audiencia a votar por Robert F. Kennedy o por el senador de Minnesota, Eugene McCarthy, antes que hacerlo, remarcó, «por gente que no se ha comprometido».—Efe.

Quinto aniversario de la muerte de Juan XXIII

El Papa celebró misa ante su tumba

Ciudad del Vaticano, 3.—Con motivo del quinto aniversario de la muerte del Papa Juan XXIII, el Santo Padre Pablo VI descendió esta mañana a las siete y media (hora local) a las grutas vaticanas, para celebrar una misa ante la tumba de su predecesor en el pontificado.

A la misa asistieron, entre otras personas, el secretario de Estado, cardenal Amleto Giovanni Cicognani; el presidente de la Comisión de América Latina, monseñor Antonio Samora; el hermano del Papa Juan, Zaberio; su sobrino, monseñor Giovanni Battista Roncalli, y la comunidad de las Hermanas de los Pobres de Bergamo.

Terminada la celebración, el Sumo Pontífice, tras bendecir la tumba de Juan XXIII, depositó sobre ella un gran ramo de rosas rojas.

Durante las primeras horas de la mañana, celebraron asimismo misas ante la tumba de Juan XXIII otros cardenales y prelados, entre ellos el arzobispo de Guatemala, Mons. Mario Casariego; el ex secretario del Papa, Mons. Loris Capovilla, y el postulante de la causa de beatificación del Papa Juan, Mons. Cairoli.—Efe.

ESPAÑA, el segundo país del mundo en producción de aceite

Madrid, 3.—España, que ocupó el primer puesto en la producción mundial de aceite de oliva en la campaña 1966-67, con un total de 461.800 toneladas, pasó al segundo puesto en la de 1967-68, al ser sobrepasada por Italia, que alcanzó las 40.000 toneladas, esta última cifra provisional, según informa un portavoz del Consejo Oleícola Internacional.

En la campaña última, 1967-68, España produjo 270.000 toneladas, seguida de Grecia, con 180.000 y después, con gran diferencia, Turquía, Portugal y Argelia, respectivamente, con 80.000, 76.000 y 22.000 toneladas.—Cifra.

UN DEPOSITO FRANCO EN CARTAGENA

Madrid, 3.—El establecimiento de un depósito franco en Cartagena, dependiente de la Administración Principal de Aduanas de dicha localidad, se autoriza mediante decreto del Ministerio de Hacienda que inserta hoy el «Boletín Oficial del Estado».

La titularidad del depósito corresponderá a un consorcio constituido al efecto por la Cámara Oficial de Comercio, Industria y Navegación, Ayuntamiento y Junta de Obras del Puerto de Cartagena, así como la Caja de Ahorros del Sureste de España, al que podrá incorporarse en el futuro cualquier corporación o entidad de derecho público directamente interesada en el desarrollo económico de la región, previa autorización del Ministerio de Hacienda.—Cifra.

Cabildo Sindical de Codorniz

ANUNCIO

El día 9 de junio próximo, a las trece horas, tendrá lugar en esta Hermandad subasta de pastos—verano, otoño y rastrojera—para 1.200 reses lanares.

El pliego de condiciones se halla de manifiesto en la Secretaría de esta Hermandad.

Codorniz, 24 de mayo de 1968.
El presidente, **Gómez Sanz.**

EL FRIGORIFICO SIN PROBLEMAS

ODAG

ES INCOMPARABLE

EXTENSA GAMA DE MODELOS
de 8.994,- a 18.937,-

CONCESIONARIO:

CICLOPE Radio-TV

ELECTRODOMESTICOS

Valdevilla, 60 Tel. 4787
SEGOVIA

LAS CAUSAS que han motivado el cierre de «Madrid»

Madrid, 2.—«Las causas que han motivado el cierre por dos meses del diario «Madrid» y la multa al director son, en síntesis, resolución de un expediente que había sido incoado el pasado 15 de febrero y en el cual se acusó al director de «Madrid» de:

1.° Publicar un comunicado reproducido del diario «Le Monde» titulado «El Rectorado» de la Universidad de Madrid, sorprendido por la actitud del doctor Lwoff», que, según el juez instructor, infringía el artículo segundo de la ley de Prensa en lo que se refiere a las exigencias para el mantenimiento del orden público interior y el debido respeto a personas e instituciones en la crítica de la acción política y administrativa.

2.° Publicar información relativa a sucesos estudiantiles que, según la misma opinión, constituían una transgresión del mismo artículo segundo de la ley de Prensa en cuanto al debido respeto a la verdad y mantenimiento del orden público interior.

3.° Publicar unas declaraciones del profesor Balcells, rector de la Universidad de Salamanca y procurador en Cortes, que se consideraban como transgresión del artículo segundo de la ley de Prensa en cuanto al acatamiento de la ley de principios del Movimiento Nacional y demás leyes fundamentales.»

(De «Europa Press»)

TOROS

Jaime Ostos, los novilleros Pepe Cabello y Manuel Villalba, y el banderillero Antonio Ramos, sufrieron cogidas de diversa consideración

Tres orejas cortó Palomo Linares en Avila

Inauguración de la plaza de Ceuta

Madrid, 2.—Poco más de media entrada en Vista Alegre. Toros de los Campillones, bien presentados, pero mensurrones y difíciles.

Jaime Ostos ingresó en la enfermería durante la lidia de su primero al sufrir una herida en la cara producida por el estoquillador de la muleta.

César Girón, faena de muleta regular para estocada y descabello. Pitos al toro y aplausos al torero. En el otro, faena sin relieve para dos pinchazos y una entera. Pitos al toro. En el que mata en sustitución de Jaime Ostos, faena de aliño y a paso de banderillas da un pinchazo, media y cinco descabellos. Bronca.

Gregorio Sánchez, faena en la que insiste en el natural, pero el toro no pasa. Un metisaca, un pinchazo, media y 14 descabellos. Silencio. En el otro, difícil, excelente faena a base de valor y porfiándole mucho. Mata de una estocada. Ovación, dos orejas y vuelta. Pitos al toro.

Jaime Ostos encontró en su primero un toro peligroso. Faena valiente a base de derechazos y naturales. Al entrar a matar sufrió una herida en la cara. Pasó a la enfermería, de donde salió para entrar a matar y lograr una gran estocada. Vuelve a la enfermería y César Girón termina con el toro de un descabello. A Ostos le llevaron una oreja a la enfermería.

Jaime Ostos sufre una herida contusa en la mejilla derecha con desprendimiento de la mucosa gengibal. Conmoción cerebral. Pronóstico reservado.

Triunfo de Márquez

Barcelona, 2.—Primera corrida de Pascua. Toros de Gerardo Ortega de Trigueros, de Huelva. Desiguales de bravura.

Miguelín, faena valiente, haciendo pasar al toro. Ovaciones y música. Dos pinchazos y una estocada. Ovación y saludos. En su segundo, trasteó con valor y eficacia. Estocada sin puntilla. Ovación.

Angel Teruel, faena por naturales y adornos. Una estocada. Una oreja y vuelta. Al quinto lo trasteó cerca, ayudado por el peonaje. Pinchazo, media y descabello. Muestras de desagrado.

Miguel Márquez, faena muy valiente y artística. Una estocada. Ovación, dos orejas y rabo. En el último fue constantemente aplaudido, tanto en capa como en muleta. Derechazos, naturales y adornos. Dos pinchazos y una estocada. Ovación y vuelta a hombros.

El Cordobés simula un combate de boxeo con un toro

Palma de Mallorca, 2.—Toros de don Manuel Arranz, flojos de remos.

Paco Camino es aplaudido con el capote en su primero. Faena con naturales, de pecho y adornos. Una estocada. Ovación y petición de oreja. En su segundo es aplaudido al lancear. Faena muy torera y artística. Un pinchazo sufriendo un achuchón, una estocada y descabello. Ovación, una oreja y vuelta.

El Cordobés aplaudido al lancear. Faena con seis pases de rodillas, redondos, de pecho, saltos de la rana y desplantes. Una estocada. Ovación y petición de oreja. En su segundo, faena larga y variada. En un desplante, sin muleta, simula unas fintas de boxeo con el toro. Una estocada. Ovación, dos orejas, petición de rabo y vuelta.

Víctor Manuel Martín, bien con el capote en su primero. Faena con redondos, de pecho, circulares y adornos. Dos pinchazos, una estocada y descabello al sexto intento. División de opiniones. En el último es ovacionado al lancear. Faena voluntariosa con dobles, naturales, de pecho y adornos. Un pinchazo, una estocada y un descabello. Ovación y vuelta.

Buena corrida en Ondara

Ondara (Alicante), 2.-Corrida con motivo de la feria de la Virgen de la Salud. Cinco reses de Manuel García Fernández, bravas.

El rejoneador Curro Bedoya, ovación y vuelta.

El Puri, ovación, petición de oreja y vuelta; en el otro silencio.

Ricardo de Fabra, ovación, dos orejas y vuelta; en el último fue volteado sin consecuencias; ovación, dos orejas, rabo y salida a hombros.

Palomo Linares sale a hombros en Avila

Avila, 2.—Toros de don Román Sorando Herranz, de Andújar, Jaén, uno de Galache, el tercero, y otro de Juan Mari Pérez Tabernero, el cuarto, bien presentados, desiguales y flojos, aunque en general dieron buen juego.

Curro Romero, faena de aliño para tres pinchazos y una entera. División de opiniones. En el cuarto, faena mandona y torera, porfiando mucho. Un pinchazo y media. Ovación y saludos desde el tercio.

José Fuentes, faena valiente y porfiada a un toro manso. Una entera y descabello. Palmas. En el quinto, faena torera y mandona para dos pinchazos hondos y descabello. Ovación, una oreja y vuelta al ruedo.

Palomo Linares, faena voluntariosa y torera, porfiando mucho, Dos pinchazos sin soltar y media que basta. Ovación, una oreja y vuelta al ruedo. En el último, faena variada que se ovaciona, para una entera y descabello. Ovación, dos orejas, vuelta a hombros, saliendo así por la puerta grande.

NOVILLADAS

Grave cogida de Paco Villalta

Cabra (Córdoba), 2.—El diestro Paco Villalta resultó herido de gravedad durante la novillada económica celebrado hoy en esta localidad.

Con media entrada y buen tiempo se lidiaron seis novillos de Manuel Cañaveral, de Sevilla, bravos.

López Montoya, ovación, petición de oreja y vuelta en el primero, y ovación, una oreja y vuelta, en el cuarto.

José Romero, dos avisos en el segundo y palmas en el quinto. En el que lidió en sustitución de Villalba, ovación, dos orejas y vuelta.

Paco Villalba fue cogido en el primero y pasó a la enfermería. Terminó con el novillo Romero. Se cortó la oreja a la res, que fue llevada a la enfermería por la cuadrilla, después de dar la vuelta al ruedo.

Paco Villalba fue asistido de una herida de asta de toro en la región perineal que interesa esfinter anal. Pronóstico grave. Después de ser intervenido, fue trasladado en una ambulancia al Sanatorio de Toreros de Madrid.

José Romero salió a hombros de la plaza.

Inauguración de la plaza de Ceuta

Ceuta, 2.--Inauguración de la nueva plaza de toros. Novillada picada con reses de Salvador Gavira, de San Roque (Cádiz), todos aplaudidos en el arrastre. El quinto y el sexto dieron la vuelta al ruedo.

El Chester, ovación, dos orejas y vuelta, y ovación, dos orejas y vuelta en el cuarto.

Tomás Salvador, silencio, y ovación, dos orejas y vuelta en el quinto.

Tóbalo Vargas, ovación, dos orejas y rabo, y ovación, dos orejas y vuelta al ruedo, acompañado de sus compañeros de terna y del mayoral de la ganadería.

Los tres diestros salieron a hombros.

En Zaragoza

Zaragoza, 2.—Novillada picada. Llovió durante la lidia de los tres primeros novillos. Cuatro reses de los hermanos Sánchez Arjona; una, la corrida en segundo lugar, de Escobar, y otra de los señores Cembrano, que cumplieron.

Pepe Luis Román, palmas, ovación y saludos.

Calatraveño, ovación, una oreja, petición de la otra, vuelta y saludos; en su segundo, ovación, una oreja, vuelta y saludos.

Juan José, ovación, petición de oreja, vuelta y saludos. Fue sacado a hombros.

En Pamplona

Pamplona, 2.—Seis reses de la ganadería de don José María Moreno Yagüe, de Madrid, difíciles.

Manuel Maldonado, algunos pitos en su primero, y ovación y vuelta en en el otro.

Vicente Linares, un aviso, ovación y saludos en uno, y un aviso en el otro.

Antonio García Rojas, ovación, una oreja y vuelta en su primero, y silencio en el último.

Cogida del banderillero Antonio Ramos en Madrid

Madrid, 2.—Plaza Monumental. Buena entrada. Seis novillos de don Joaquín Manuel Murteira Grave, de Evora (Portugal), con trapío de toros, poder y casta, de los que el primero, quinto y sexto embistieron bien y los otros fueron inciertos y muy peligrosos.

José Luis de la Casa, ovación, petición de oreja, vuelta al ruedo y salida a los medios, en su primero; en el otro, silencio.

Manolo Sanlúcar, en su primero, ovación y vuelta al ruedo; en el otro, silencio.

Angel Lorente, ovación y salida al tercio, en uno; en el último, ovación, petición de oreja, vuelta al ruedo y salida a los medios.

El banderillero Antonio Ramos Zambrona fue alcanzado por el tercer novillo y pasó a la enfermería en brazos de las asistencias. Se le apreciaron puntazo corrido en la cara posterior, tercio superior del muslo izquierdo, y herida por asta de toro en la región perineal posterior, con una trayectoria de cinco centímetros, dirigida hacia atrás, que produce destrozos en el recto y esfínter anal, de pronóstico menos grave. Pasó al Sanatorio de Toreros.—Cifra.

OPOSICIONES

91 PLAZAS DE AUXILIARES ADMINISTRATIVOS

para

LA CAJA DE AHORROS Y MONTE DE PIEDAD DE MADRID

Características de esta oposición:

— Jóvenes de ambos sexos.
— Edad: 16 a 26 años.
— Emolumentos: Más de cien mil pesetas.
— Jornada de trabajo, de 8 a 3 todo el año.

TECNIBAN, que en ocasiones anteriores ha tenido éxitos importantes en estas oposiciones, INICIA UN CURSILLO INTENSIVO DE PREPARACION A PARTIR DE HOY 3 DE JUNIO, en

* Clases orales.
* Por correspondencia.
* Textos y ejercicios.

Para mayor información diríjase a nuestra Secretaría, **Atocha, 34. Madrid.**

Teléfonos 2284801, 2395973 y 2228777. Apartado de Correos 1.191. Madrid. TECNIBAN.

CONDUCTOR: Por un tráfico más fluido, circule por la derecha.

SI NECESITA IMPRESOS encárguelos en los talleres de EL ADELANTADO

JUAN VOLLMER, S. A.
PALMERA

NECESITA:

AGENTE DE VENTAS

para la provincia de SEGOVIA (incluida capital), para la venta de herramientas, cuchillería y hojas de afeitar.

EXIGIMOS:

Residir en la capital y poseer carnet de conducir, (preferible vehículo propio).

INTERESADOS:

Rogamos envíen solicitud con «curriculum vitae» y una fotografía, antes del día 12 del actual mes de junio, a:

JUAN VOLLMER, S. A. — Apartado número 5. IRUN - (Guipúzcoa)

(Reserva absoluta y devolución de todas las solicitudes recibidas)

JOHN DEERE

La cosechadora que multiplica ganancias al agricultor

Con corte hasta 5'05 mts.

Con potencia hasta 116 H.P.

CONCESIONARIO EXCLUSIVO:

ALMACENES FERNANDEZ

San Facundo, 1 y 3 (frente a correos). Teléfono 2697

DISTRIBUIDORES DE CARBURANTES

ASTER

PARIS

PROYECTOS DE ESTACIONES DE SERVICIO Y GARAJES, GRATIS PARA NUESTROS CLIENTES

E. y J. PUJOL XICOY, S. A. - BARCELONA-9

EXPOSICION EN MADRID: LAGASCA, 126 - TEL. 254.50.44

M.C.D. 2022

EL CABELLO HUMANO, una industria insólita

Sólo las exportaciones produjeron el pasado año un beneficio de ciento cuarenta millones de ptas.

AFRICA, UN MERCADO EN EXPANSION

¿Sabe usted que en España se exportan más de diez toneladas de cabello humano a todas partes del mundo? La compra, venta, manipulación y exportación de cabello han terminado por constituir una importante industria en la que trabajan cientos de personas y que reporta un beneficio anual sólo en exportaciones, de 140 millones de pesetas.

Don Isidro Martín, de 56 años, natural de un pueblo de la provincia de Cáceres y avecindado («ocasionalmente», como él dice) en Bilbao, es tratante de ganado y de pelo humano. Pero es una víctima de la industrialización. De la ciencia, que dice él.

TODO HA CAMBIADO

—Mire usted, hoy en día las cosas ya no son como antes, ¿sabe? La ciencia ha entrado por todas partes y lo ha cambiado todo.

Las cosas han cambiado. Antes, don Isidro iba por los pueblos tratando de lo suyo, comprando mulos aquí, vendiéndolos allá y conociendo gente en toda España. Casi sin darse cuenta de ello fue metiéndose en lo del pelo. Al principio como un complemento, luego como un floreciente, inusual y hasta un poco siniestro negocio.

—Mire usted, cuando yo empecé, las mejores clientas eran las monjas de los pueblos y en general muchas mujeres. Entonces—le estoy hablando de hace veinte años—había poco dinero y cada uno lo sacaba de donde podía. Para muchas, llevar moño era un lujo, ¿comprende?—, y por eso me lo vendían.

UN LUJO

Era un lujo hace veinte años y lo es ahora. Según las estadísticas oficiales, 30 kilos de cabello norteamericano costaron más de 80.000 pesetas, 9 kilos vendidos a Islandia reportaron un beneficio de 200.000. Estas grandes diferencias de precios se deben a la calidad y sobre todo, al grado de elaboración del cabello. Por ejemplo, puede conseguirse todo el pelo francés que se desee a 170 pesetas el kilo. El hecho de que el americano salga a casi tres mil pesetas y el español vendido a Islandia a casi veinte mil se debe a que éste se vende ya en forma de elegantes y sofisticadas pelucas. El pelo francés en cambio llega directamente en grandes cestos y no alcanzará su verdadero valor hasta que no pase por las casas especializadas.

Misterios de la ciencia, como dice don Isidro. El no sabe nada de negocios a gran escala. Lo suyo al principio era sólo el ganado. Después, siguiendo el ciclo de las ferias y mercados de los pueblos de España, don Isidro iba comprando a las mujeres su cabello para venderlo en Madrid y Barcelona, principalmente.

YA NO ES COMO ANTES

—Pero ya no es como antes —insiste don Isidro moviendo la cabeza pesimista—. Ahora incluso he visto por los pueblos técnicos vestidos con batas blancas que dan consejos a las mujeres sobre la forma de cuidar el cabello mientras crece para comprárselo después.

Sólo en Madrid y Barcelona hay más de seiscientos establecimientos especializados que de alguna manera tienen una relación directa con este mundo que se industrializa inexorablemente, por muy peculiar que sea la materia prima utilizada. Pero a la vista de las cifras que se manejan, no puede ser de otro modo.

EXPORTACION

Sólo a los Estados Unidos se exportan más de 6.500 kilos de cabello por un valor total de más de 10 millones de pesetas. A Canadá, 200 kilos por valor de 3.000.000 y a Suramérica en general, unos 500 kilos que produjeron un beneficio de cinco millones de pesetas. Sin embargo el mejor cliente sigue siendo Europa, ya que las exportaciones a países como Alemania, Francia y Países Bajos alcanzaron un total de 15 millones de pesetas.

Un mercado inexistente hace un par de años pero que está adquiriendo gran vitalidad, es el continente africano. Sólo entre Nigeria y Suráfrica compraron más de doscientos kilos por un valor de tres millones de pesetas.

Don Isidro desconocía estas cifras. Cuando las ve, se queda pensativo largo rato y de pronto dice mostrándose la cabeza que, todo hay que decirlo, no tiene demasiado pelo y no porque se lo haya vendido precisamente:

LOS RIZOS

—Son los rizos, ¿sabe? A los negros les gustan las melenas sedosas y lisas. Por eso se me figura que compran tantas pelucas en España.

La teoría de don Isidro debe tener su fundamento, porque el continente que más cabellos ha vendido a España es Asia, donde el pelo lacio y liso es característico. Solo entre India, Malasia, Indonesia y Hong Kong vendieron a España más de 800 kilos, pero todo hace pensar que en el futuro esa cifra disminuirá debido a que Japón, con una industria altamente desarrollada, amenaza con acaparar toda la producción asiática.

Sin embargo la venta de cabello no es exclusivamente de países subdesarrollados. Alemania, Austria, Francia y Suiza nos vendieron el año pasado una cantidad parecida a la de los asiáticos. España a su vez les exportó más de ochocientos kilos con un beneficio de 15 millones de pesetas.

ORGANIZACION

Estas cifras tal vez dan una idea de la envergadura de la industria existente en España en torno al cabello humano. Una industria que exige una organización en la que don Isidro no tiene lugar.

—Mire, todo lo que puedo decirle es que antes iba por los pueblos y compraba todo lo que quería. En cambio ahora, me encuentro a las mujeres cuidándose el pelo con potingues raros que les proporcionan las fábricas de pelucas, para que les salga el pelo como a ellos les gusta. Ya le digo que la ciencia lo ha cambiado todo.—(Europa Press.)

Vicente RIBERA

Bromas y Veras T. V.

La recompensa es el fruto de todo cuanto se ha hecho para alcanzarla.

Perfumería **T. Velasco**

Sólo cosas buenas

ANTENA DE MADRID

Se va perdiendo la idea original que dio éxito a los supermercados

ESPAÑA ofrece calidad, ¿por qué exponer en exclusiva productos extranjeros?

Madrid.—(Crónica de Argos, especial para nuestro diario. Prohibida la reproducción).—Los supermercados nacieron en España bajo el influjo favorable de la mejor estrella, puesto que gozaron, desde su aparición, de la mejor acogida por parte del público en general y de especial forma del de las grandes ciudades, como Madrid, donde el tiempo escasea y la mano de obra de los dependientes cuesta un dineral.

Suponía, además, la implantación del moderno sistema de ventas con una modernización en las arcaícas ideas de comercialización, basada en la posibilidad de que el consumidor pudiera elegir libremente entre una mayor variedad de productos. El éxito sonrió pronto al nuevo sistema al mismo tiempo que obligó y forzó a las anticuadas, y casi dejadas de la mano de Dios, tiendas de ultramarinos a modernizar sus instalaciones y sus métodos de venta.

Sin embargo, algo extraño viene ocurriendo desde hace algún tiempo y así lo denuncia con valentía que le es característica el vespertino «Pueblo». Ello, naturalmente, predispone a ponerse en guardia, toda vez que la idea matriz del supermercado se revela repentinamente como falsa. La variedad de producto al consumidor con el placer de la elección a tenor de la calidad, precio y presentación, está desapareciendo a toda prisa. Algún gran supermercado madrileño hay en el que no es posible comprar sino espárragos de California, mermeladas inglesas y productos de importación que nos huelen a excedentes colocados ante el consumidor español como un molesto trágala.

ESPAÑA OFRECE CALIDAD

Cuando los mejores espárragos del mundo son los de Aranjuez, tan cercanos a la Villa y Corte; cuando tenemos tan ricas mermeladas en el país; cuando nuestras fábricas conserveras, de fama reconocida en el mundo entero, se han puesto en línea europea, modificando su utillaje y modernizando sus sistemas, no deja de ser sorprendente que se ofrezcan productos de importación que en su mayoría son de baja calidad en comparación a los que se manufacturan en la nación, privándose, por otra parte, al gran público consumidor de esa elección que brindaban los supermercados y que eran norte y guía de la buena acogida y del buen éxito que obtuvieron.

Cuando sabemos que la Rioja y la huerta murciana producen los más ricos frutos del mundo, nos sorprende extrañamente que en los más calificados supermercados de nuestro Madrid se ofrezcan, con carácter de exclusiva, productos similares extranjeros de peor calidad y en la inmensa mayoría de los casos a más elevado precio del que resultan los nuestros propios.

Nos choca y nos choca más aún cuando vemos cómo se intensifican las costosas campañas publicitarias, en el más caro y posiblemente el más barato medio difusor del país, que nos animan a comprar productos españoles, porque España ofrece calidad. ¿En qué quedamos?

CRUCIGRAMA NUMERO 4.349

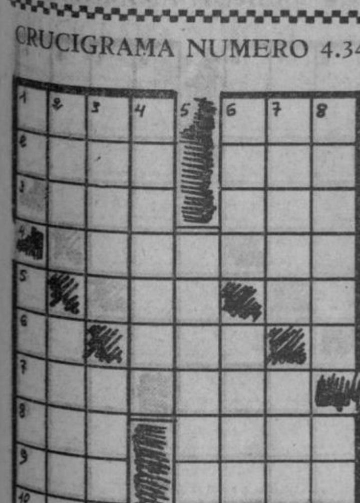

AGENCIA FIEL

HORIZONTALES: 1. Parte del cuerpo de algunos animales (plural). Río sudamericano.—2. Observaré. Apócope geográfico.—3. Husmead. Bajá de Yanina que se hizo célebre por sus crueldades.—4. Amarrarlos.—5. Consonante. Instrumento músico siamés.—6. Indicado sin pronunciar su nombre. Tejido.—7. Médicos.—8. Reptil saurio de la América del Norte. En plural: terminación del diminutivo.—9. Bebida. Especie de pájaro carpintero chileno.—10. Medida lineal. Dorar lentamente al fuego.

VERTICALES: 1. Terminación numeral. Río español.—2. Pasmada. Metal producido por aleación de otros dos. 3. En diminutivo: anillo. Tejido.—4. Calmante.—5. Congregará.—6. Garantía. Porciones de cosas.—7. Garrotes. Nombre femenino.—8. Allanar. Estar.

Solución al crucigrama número 4.348

HORIZONTALES: 1. Usar. Lar. 2. Rabo. Ate.—3. Obús. Uri.—4. Esencia.—5. Ana. Li.—6. El. Dum.—7. Cogotes.—8. Oca. Inés.—9. Don. Coco. 10. Osa. Osos.

VERTICALES: 1. Uro. Recodo.—2. Sabe. Locos.—3. Abusa. Gana.—4. Rosendo.—5. Náutico.—6. lauC. Menos. 7. Atril. Seco.—8. Reíais. Sos.

marca que brindaba de un mismo

Más frío
Menos consumo
PHILIPS
NUEVO FRIGORIFICO
PHILIPS
Capacidad: 200 litros
Pesetas: 8.923
PHILIPS
MEJORES NO HAY
Facilidades de pago

Siete muertos durante las elecciones, en TURQUIA

Un hombre mató a su hermano, de otro partido, antes de que pudiese votar

Estambul, 2.—Siete personas han muerto a consecuencia de peleas sostenidas con armas blancas y de fuego con motivo de las elecciones celebradas hoy en Turquía.

Otras veinte personas han resultado heridas, algunas de ellas de gravedad, en incidentes electorales. Las elecciones tienen por objeto cubrir un tercio de los puestos del Senado, cinco escaños vacantes en la Cámara de Representantes y elegir alcaldes, concejales y ciertas autoridades locales.

En un pueblo de Anatolia central, un republicano dio muerte a puñaladas a su hermano, miembro del partido de "Justicia", antes de que éste hubiera podido votar.

En Turhal (Tracia oriental), centenares de personas pertenecientes a los partidos de "Justicia" y "Republicano", se enfrentaron con palos y pistolas. Un hombre resultó muerto y varios otros tuvieron que ser hospitalizados.

En Turgutlu (Turquía occidental), otras cien personas lucharon violentamente en las calles y seis sufrieron heridas de las que tuvieron que recibir asistencia médica.

En Mardin (Turquía sudoriental), hubo dos muertos en una batalla librada entre campesinos rivales. Otros cinco resultaron gravemente heridos.

Dos candidatos rurales fueron agredidos a tiros por su adversario electoral en Mersin (Anatolia meridional), y, según se informa, se encuentra en estado de coma.

En Kutahya (Turquía occidental), el jefe de un poblado que era también candidato, agredió igualmente a tiros a su rival, que hubo de ser hospitalizado en grave estado.

En las elecciones nacionales, el Partido de "Justicia", que gobierna el país, bajo la presidencia del primer ministro, Suleiman Demirel, trata de conseguir un voto de confianza para su política favorable a la libre empresa y a la pertenencia a la OTAN, que trata de compatibilizar con la busca de nuevos amigos entre los países de la Europa Oriental.

Se cree que los resultados de las elecciones serán dados a conocer dentro de dos días.—Efe.

CONDUCTOR: Por un tráfico más cordial, circule por la derecha.

SUCESOS La Guardia Civil de Calatayud tuvo que disparar contra un grupo de «quinquis»

Tres de ellos resultaron heridos de consideración

Calatayud, 2.—La Benemérita ha llevado a cabo un brillante servicio al conseguir la detención de cuatro «quinquis», individuos de malos antecedentes y reclamados por diversos juzgados. Han sido identificados como José Rodríguez Alonso, de 23 años, natural y vecino de Tetuán de las Victorias, de Madrid; Valentín Fernando Nieto Ortega, de 18 años, natural de Fuentelespada (Zamora); Rafael González Muñoz, de 20 años, natural de La Velles (Salamanca), y José García Mongas, de 21 años, de Casal de Palomeras (Cáceres).

Los tres primeros se encuentran heridos, ya que la fuerza pública tuvo que hacer uso de las armas.

A las seis de la tarde de ayer la Guardia Civil de Calatayud tuvo noticias de que el coche M-602.045, ocupado por cuatro individuos jóvenes, que vestían camisetas color naranja, habían repostado cincuenta litros de combustible en una gasolinera de Zaragoza, y que a la hora de pagar se dio a la fuga. Seguidamente la Benemérita montó el correspondiente servicio en la carretera general, cerca de la gasolinera de San Cristóbal, y sobre las siete y media de la tarde dieron vista al referido coche, que es de producción japonesa, dándole el alto.

Cuando se aproximaba la Guardia Civil, el automóvil salió disparado en dirección hacia Madrid. La Benemérita se vio precisada a hacer uso de las armas a fin de intimidarles e inutilizó una rueda. El coche, no obstante, prosiguió su veloz carrera, desviándose unos cinco kilómetros de Calatayud, cerca de Terrer, por finca sin salida que la limita el río Jalón, donde los individuos ocupantes del mismo se dispusieron a cambiar la rueda.

Al verse perseguidos de cerca por la Benemérita abandonaron el coche y el botín que tenían en el interior y se internaron en el campo, vadeando el río Jalón. Se trasladaron al pueblo de Munebrega.

Continuando el servicio, hacia las once de la noche, la Guardia Civil logró detener a uno de los ocupantes de dicho coche en la carretera general. Vigilados convenientemente los enclaves de carretera, la Benemérita observó que venía el coche matrícula de Málaga 26.931, que había sido sustraído en Munebrega, en el que viajaban los tres fugitivos restantes. Para conseguir que el vehículo se parase, la Guardia Civil atravesó el coche en la carretera. Los ocupantes intentaron la huida entre una ráfaga de metralleta de las fuerzas de la Guardia Civil, y lograron internarse en la estación del ferrocarril, donde también había montado un servicio de vigilancia. Al no obedecer los referidos tres individuos al alto que se les había dado, la fuerza de nuevo se vio obligada a disparar, rindiendo a dos de dichos sujetos, los cuales cayeron heridos. El tercero, José Rodríguez Alonso, desapareció en la sombra de la noche y esta madrugada, sobre las cinco, fue encontrado gravemente herido, junto a una cuneta de la carretera de Sagunto, kilómetro 1. Llevaba consigo un rifle de fabricación francesa y la munición correspondiente, al ser capturado.

La Guardia Civil instruyó las correspondientes diligencias.

El automóvil de matrícula de Madrid 602.045 fue sustraído en Madrid y es propiedad de don Ignacio Sarasu Fernández. En su interior se hallaban numerosísimos objetos procedentes de robo, tales como transistores nuevos, una máquina de escribir usada, objetos de mercería, etcétera. Igualmente eran portadores de tres cuchillos.

El segundo vehículo que sustrajeron, matrícula de Málaga, número 26.931, presentaba hasta 16 impactos de los proyectiles disparados por la fuerza pública.

La eficacia del servicio llevado a cabo por la Benemérita está siendo comentado muy elogiosamente por su planteamiento y resultado.

Teniente muerto al estrellar su coche contra un tanque

Madrid, 3.—Un terrible accidente tuvo lugar ayer, en la primeras horas de la mañana, a la altura del kilómetro 16 de la carretera de Colmenar Viejo, exactamente en la desviación que hay frente al sanatorio Sear. Un turismo marca Dodge Dart, que circulaba con dirección a Colmenar, chocó de frente con un tanque que marchaba en caravana con dirección a Madrid para participar en el desfile de la Victoria. El turismo cayó por un desnivel y quedó completamente destrozado. El conductor, un teniente del Ejército de Tierra, cuyo primer apellido es Angulo, falleció a consecuencia de las gravísimas heridas que sufrió en el violento choque.

Todo está confuso en este accidente, que ha pasado a la competencia de la jurisdicción militar y no ha sido fácil obtener datos concretos sobre el mismo. Parece ser que el tanque que marchaba en caravana, se salió de improviso dpe la fila, sin que se sepan las causas, y chocó de frente con el turismo que conducía el oficial, quien probablemente se dirigía a incorporarse a su unidad de destino. Eran las siete y media de la mañana.

Otros dos muertos en un choque

Madrid, 3.—A las tres y media de la madrugada se produjo un accidente en el cruce de la carretera de Toledo con la de Carabanchel, cerca de Orcasitas, al chocar dos turismos. Al parecer, dos personas resultaron muertas en el accidente. Fue necesario que los bomberos acudiesen al lugar del suceso para sacar a las víctimas del interior de los coches, que quedaron empotrados.

Se precisa piso
RACES Tel. 2900

MOTOS **DERBI**
Distribuidor:
RUFINO FRESNEDA
San Nicolás, 2 Segovia

ODAG EL FRIGORIFICO INCOMPARABLE

evaporación automática del agua del deshielo con sistema **WATEXPOR** y pantalla mágica **HIDROVORAN** exclusivos de **ODAG**

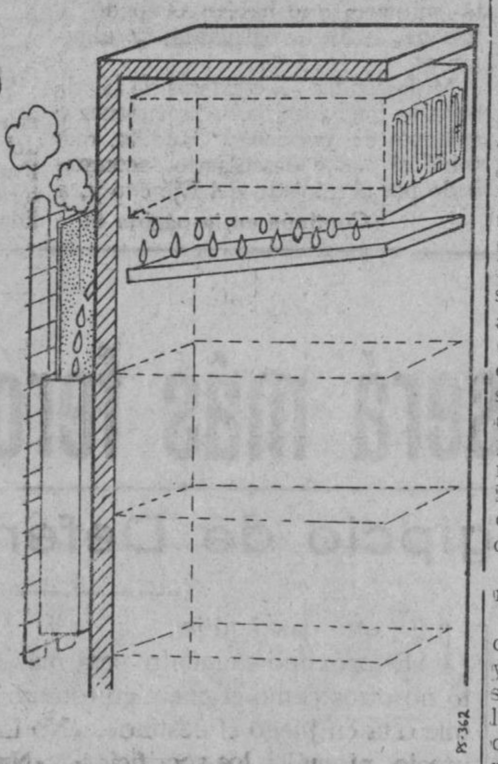

EXTENSA GAMA DE MODELOS DE 8.994,- A 18.937,-

CONCESIONARIO:

COMPANYS, S. A.

Avenida José Antonio, 32

SEGOVIA

TV PROGRAMAS para MAÑANA

PRIMERA CADENA

MATINAL: 11,00, Televisión escolar.

SOBREMESA: 2,04, Panorama de actualidad. 3,00, Telediario. 3,30, España al día. 3,40, Novela. 4,10, Giro de Italia. 4,30, Valle de pasiones.

TARDE: 7,00, Jardilín. 7,30, Avances informativos. 7,35, Revista agraria. 7,45, Hombres y tierras. 8,15, Dibujos animados.

NOCHE: 8,30, Un tema para debate. 9,00, Protagonista el hombre. 9,30, Telediario. 10,00, Estudio 1: «El landó de seis caballos». 11,45, Telediario, el alma se serena, meditación y cierre.

SEGUNDA CADENA

8,32, Documento. 8,45, El mundo del deporte. 9,15, Crónica 2. 9,30, Telediario. 9,55, Trenes del mundo. 10,25, El prisionero. 11,25 Música en la intimidad. 12,00, Cierre.

FRIGORIFICOS **aspes** para su hogar
SAJI-San Juan, 8

CONDUCTOR:

Circulando por la derecha contribuye a un tráfico más seguro.

M.C.D. 2022

EL ADELANTADO DE SEGOVIA

Lunes 3 de junio de 1968

EL JEFE DEL ESTADO PRESIDIO EL DESFILE DE LA VICTORIA EN MADRID

Le acompañaban el ministro del Ejército y el príncipe Juan Carlos

Franco fue acogido y despedido con aclamaciones de la multitud

Militares de los tres Ejércitos desfilan ante la presidencia portando las banderas de sus respectivas unidades.
(Foto Europa Press)

Madrid, 2.—Quince mil trescientos hombres y mil vehículos de los Ejércitos de Tierra, Mar y Aire, pasaron con irreprochable marcialidad ante el Jefe del Estado, en tanto que ciento setenta aviones —reactores, aparatos convencionales y helicópteros, integrados en diez escuadrones— surcaban el aire de Madrid, en el XXIX desfile conmemorativo de la Victoria, celebrado este mediodía en el Paseo de la Castellana.

El día, de auténtico verano, ha contribuido a la brillantez de la parada militar, que ha sido presenciada por una enorme multitud de personas que llenaban los andenes del paseo.

Acompañaban al Generalísimo en la tribuna presidencial, el ministro del Ejército y el príncipe don Juan Carlos de Borbón.

En la tribuna de enfrente, se encontraba la esposa del Caudillo doña Carmen Polo de Franco, acompañada de la princesa doña Sofía y la esposa del ministro del Ejército, señora de Menéndez Tolosa.

El Caudillo llegó a las doce en punto,, siendo cumplimentado, al pie de la tribuna, por el príncipe don Juan Carlos de Borbón; todos los miembros del Gobierno, encabezados por el vicepresidente, presidente de las Cortes Españolas, presidente del Consejo de Estado y demás altas personalidades de la nación y Ayuntamiento y Diputación de Madrid, en corporación.

El Generalísimo saludó igualmente al capitán general de la Primera Región Militar, teniente general don Joaquín Fernández de Córdoba y Ziburu, de quien recibió la novedad y a quien dio orden de iniciarse seguidamente el desfile.

El Jefe del Estado efectuó su llegada en coche descubierto, acompañado del ministro del Ejército, ambos de pie y el Generalísimo iba correspondiendo con la mano, a las incesantes aclamaciones de la muchedumbre.

Finalizada la cumplimentación al Caudillo de las altas jerarquías de la nación, el Jefe del Estado subió a la tribuna y ocupó el destacado arengario de la tribuna.

El capitán general de la Primera Región Militar, después de obtener el permiso del Generalísimo, se puso al frente de las fuerzas. Abría el desfile una sección de motoristas de las fuerzas de Tráfico de la Guardia Civil, a la que seguía el jeep del capitán general y el del general jefe del Estado Mayor de la Primera Región Militar y una escuadra de motoristas del batallón del Ministerio del Ejército.

La parada militar conmemorativa del XXIX aniversario de la Victoria ha durado exactamente una hora y treinta y cinco minutos y durante el paso de las distintas unidades, el público aplaudió con entusiasmo.

Concluido el desfile, el Jefe del Estado estrechó la mano y felicitó por la perfecta organización del mismo al capitán general de la Primera Región Militar—bajo cuyo mando han estado todas las fuerzas que intervinieron en el desfile—y al jefe de la Región Aérea Central.

Acto seguido se despidió del príncipe don Juan Carlos y de los altos jefes militares que habían ocupado la tribuna, tenientes generales y almirantes.

Al descender las escaleras de la tribuna se renovaron las aclamaciones y aplausos del público al Caudillo, que subió al coche descubierto, acompañado por el ministro del Ejército y, a

(Continúa en la página 4)

Hispanoamérica

Guerrilleros armados han desembarcado en Venezuela, al oeste de Caracas

Se cree que procedían de CUBA y se internaron en la sierra de Coro

Patrullas militares han salido en su persecución y la fuerza aérea colabora en la búsqueda

Caracas, 3.—Un grupo de guerrilleros armados desembarcaron la madrugada del sábado en el sector de "Taiama-Taima", en las costas del Estado Falcón, al oeste de Caracas, según denuncias hechas por los campesinos de la región.

Los invasores, barbudos en su mayoría, vestían uniformes verde-oliva y lleveban armas de fabricación moderna. Se cree que proceden de Cuba y que para su desembarco utilizaron botes neumáticos, después de haber llegado frente a las costas venezolanas, en un barco no identificado.

Tras permanecer varias horas en el caserío "Tara-Tara", los guerrilleros se internaron en la sierra de Coro, a través del cerro de "Tara-Tara", para incorporarse a los grupos rebeldes que dirige el líder guerrillero Douglas Bravo, en esa región.

Por su parte, el gobernador del Estado Falcón,, Rómulo Rodríguez Campos, confirmó la noticia del desembarco de los barbudos y precisó que actualmente son perseguidos por patrullas militares, en las montañas del distrito Colina y Zamora.

Mientras tanto, unidades de las fuerzas aéreas venezolanas sobrevuelan la zona, en una operación destinada a la localización y captura de los invasores, al mismo tiempo que se intensifica la vigilancia en las costas, para evitar nuevos desembarcos. Efe.

VELASCO IBARRA REELEGIDO PRESIDENTE DEL ECUADOR

Quito (Ecuador), 3.—José María Velasco Ibarra, Presidente del país en cuatro ocasiones, ha sido reelegido, según los últimos datos en torno a las elecciones celebradas en el país.

Con el recuento de más del 90 por 100 de votos depositados el domingo, Velasco Ibarra, en cabeza de los candidatos, con un total de 226.028 votos, seguido por Andrés F. Córdoba, con 217.890 y Camilo Ponce Enríquez, con 195.382.

Velasco Ibarra, que cuenta con 75 años de edad, era el favorito.—Efe.

Un reactor norteamericano se estrella contra una universidad japonesa en construcción

En un edificio inmediato había cobalto como para provocar una pequeña explosión atómica

Fukuoka (Japón), 2.—Un avión reactor «Phantom», de la fuerza aérea narteamericana, se ha estrellado esta noche en un edificio a medio construir de la Universidad de Kyushu.

El «Phantom» estuvo a punto de caer sobre otro edificio inmediato en el que, según ha declarado un profesor, hay almacenado cobalto suficiente para provocar una explosión semejante a la de «una pequeña bomba atómica».

La Policía japonesa ha declarado que los dos pilotos del avión saltaron con paracaídas antes del accidente y sufrieron sólo heridas leves. El «Phantom»—un aparato caza-bombardero— realizaba una misión de entrenamiento en vuelo nocturno y procedía de la cercaena base aérea de Itazuke.

El avión se estrelló contra la estructura superior de acero del edificio del «Instituto Tecnológico», actualmente en construcción.—Efe.

Ha muerto Hellen Keller

Cuya vida fue popularizada en "El milagro de Ana Sullivan"

Nueva York, 2.—Hellen Keller la ciega y sordomuda cuya vida se hizo mundialmente famosa en la película «El milagro de Ana Sullivan», falleció hoy, a los 87 años de edad, en Estados Unidos.

Hellen Keller se convirtió en un ejemplo para todas las personas imposibilitadas del mundo al llegar a aprender a hablar y escribir correctamente después de haber permanecido sordomuda y ciega desde los diecinueve meses de edad.

Una maestra irlandesa, Ana Sullivan, fue la mujer que descubrió el talento que tenía Hellen, quien a los siete años pudo, gracias a los esfuerzos de su profesora, pronunciar su primera palabra: muñeca.

Hellen Keller pudo incorporarse más tarde a la vida de los demás niños normales y a los 16 años se matriculó en un colegio de enseñanza media.

Durante su vida, Hellen escribió numerosos libros, artículos y un diario que se tradujo a varios idiomas.

En 1934, durante un viaje a Escocia, Hellen Keller se convirtió en profesora de su antigua maestra, Ana Sullivan, cuando ésta a su vez sufrió una enfermedad que la provocó la pérdida de la vista.

Hellen Keller nació en Alabama en 1880 y su muerte se produjo en Easton, en el Estado de Conneticutt, en donde vivía en una casa de su propiedad en compañía de su secretaria.

Fallece el periodista cordobés Don Manuel García Prieto

Córdoba, 2.—Ha fallecido, en su domicilio de esta capital, el veterano periodista don Manuel García Prieto.

El finado contaba 70 años de edad. Perteneció a la plantilla de varios periódicos y revistas cordobesas. También tenía publicados numerosos libros y ensayos. Era miembro de la Real Academia de Ciencias, Nobles Artes y Bellas Letras de Córdoba.

Ultimamente ejerció el cargo de delegado en Córdoba del diario «Informaciones», de Madrid.

La esposa del presidente uruguayo regresó a su país

Madrid, 3.—La esposa del presidente del Uruguay doña Angélica Klein de Pacheco, salió ayer del aeropuerto de Madrid-Barajas en avión con destino a Londres, en viaje de regreso a su país.

La ilustre dama fue despedida en el aeropuerto por la esposa del Jefe del Estado, doña Carmen Polo de Franco; los ministros de Asuntos Exteriores y del Aire y otras personalidades.

Aranjuez (Madrid).—Un magnífico ejemplar de gato siamés ha sido sacado a pasear por la umbría de los jardines reales de Aranjuez por su pequeña ama. El minino no parece extrañar la versión especial del color unido a la correa con que le sujeta su dueña. Quizá se resigne a ello ante los sabrosos fresones de la tierra, de los que ha dado buena cuenta. Pero, pese a las "cadenas de oro" de su esclavitud, el minino tiene cara de decir "¡perra vida!".
(Foto Europa Press)

A un año de la guerra

"El próximo encuentro será más feroz y cruel"

Dice el ministro egipcio de Defensa

El Cairo, 3.—El ministro egipcio de Defensa, general Mohamed Fawzi, en una alocución a las fuerzas armadas egipcias, con motivo del aniversario de la guerra del año pasado dijo:

«Lo que ha sido tomado por la fuerza únicamente por la fuerza será recuperado», «el pueblo egipcio tiene puestas todas sus esperanzas en las fuerzas armadas para sacudirse la afrenta y liberar la tierra usurpada.

En otro pasaje dijo:

«El próximo encuentro será más feroz y cruel puesto que tanto nosotros como el enemigo estamos luchando una batalla en la que está en juego el destino». «No importa cuánto haya de ser el precio, ni cuáles los socrificios». «Nuestro lema hoy es victoria o martirio».

IMPRESION perfecta observará Vd. en todos los trabajos hechos en EL ADELANTADO

M.C.D. 2022